Why We Fight

A Third Reich Translation

National Socialist Order

Machine Translated by Google

Мо чием

Мубориза барои?

Муаллиф: Идораи кадрҳои
Вермахт

Machine Translated by Google

National Socialist Order

Тарҷума: Wyal d NSO

Machine Translated by Google

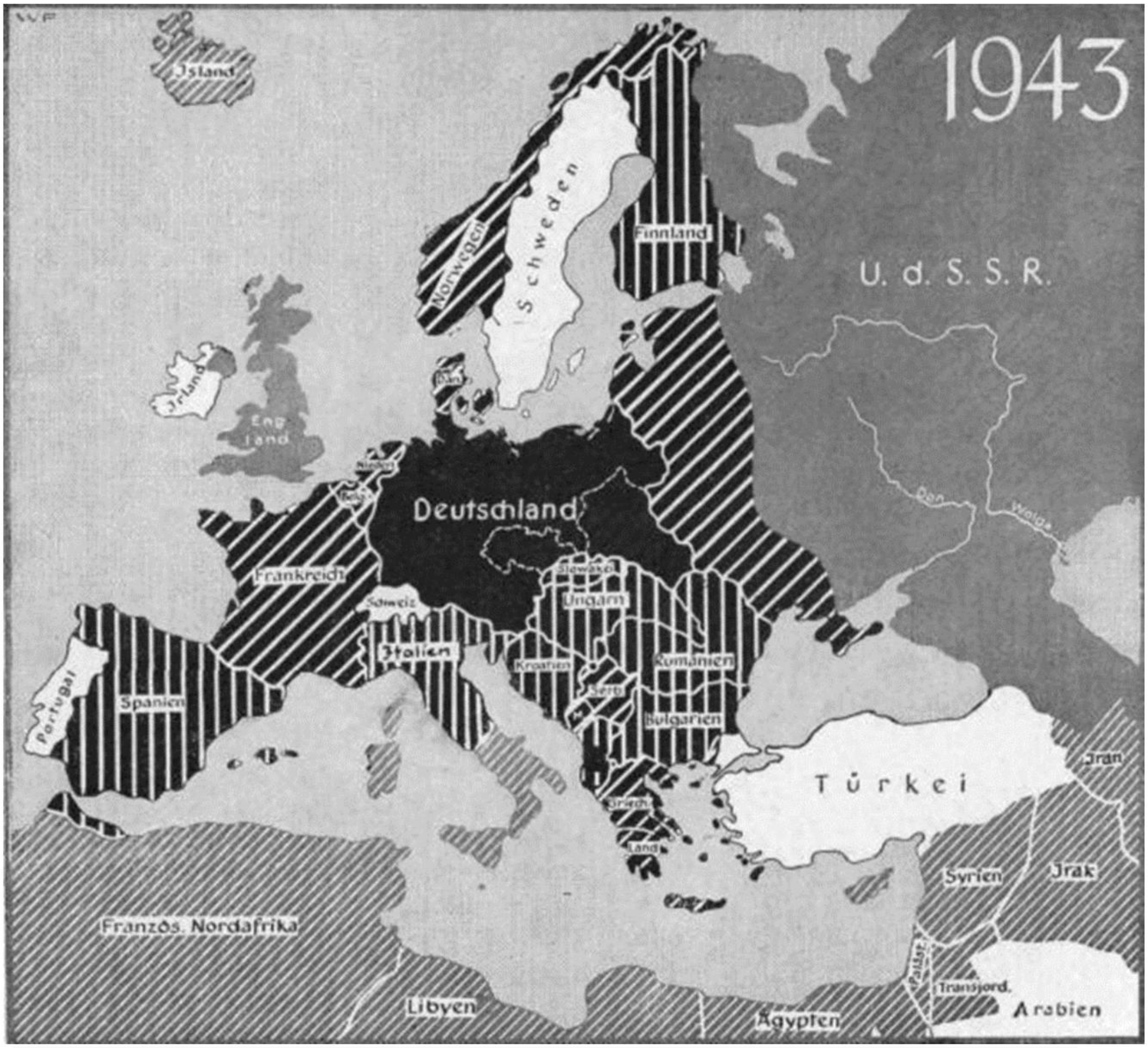

Рейх, ки барои начот додани Европа ва Чахон мубориза мебарад

Machine Translated by Google

Фармони Фюгер:

Ба муносибати ба зиммаи худ гирифтани фармондихии бевоситаи армия ман изхор кардам, ки яке аз масъалахои халкунандаи такдири халки немис ин ба даст овардани созиши бечунучарои байни рохбарияти давлатӣ ва корпуси офицерӣ на танхо дар тамоми сохахои мавчудияти харбӣ, балки дар он аст. пеш аз хама аз чихати идеявӣ.

Ин чанг чунон талху берахмона бурда мешавад, зеро вай муборизаи халкунандаи байни ду чахонбинии тамоман ба хам мухолифро ифода мекунад. Халки немис имрузхо барои озодии мавчудияти худ, тарзи зиндагӣ ва зиндагонии худ мубориза мебарад
фазо.

Соли панчуми чанг мо ва душманони моро дар авчи мусаллахшавии бошитоб пайдо мекунад. Аммо омили халкунандаи муваффакият хамеша одам, солдат, чанговар аст. Ҳар кӣ метавонад иродаи пок, имони ҷасорат ва азми мутаассиртаринро ба мубориза партофт, дар ниҳоят пирӯз хоҳад шуд.

Аз ин ру, сарбоз ва махсусан афсар на танхо чанговари миллат, балки барандаи иродаи сиёсии халки худ мебошад.

Офицере, ки ба кушунхои худ аз чихати сиёсӣ тарбия карда, рохбарӣ карда наметавонад, дар ин мубориза ба мисли офицере, ки дар таълим ё рохбарии тактикии кушунхои худ ноком аст, дар ин мубориза чои худро надорад. Қувваҳои пурарзиштарин бояд хушк шаванд, агар касе мехост, ки қувваи ҷангии рӯҳии артишро танҳо ба итоаткории кур-курона асос диҳад, аммо на ба азми мубориза бо "аз куҷо" ва "барои чӣ".

Китоби «Барои он чи ки мо мубориза мебарем» максад дорад, ки барои офицер дастури идеявӣ ва воситахои интеллектуалии тарбияи сиёсӣ ва тарбияи чанговарон бошад.

Machine Translated by Google

Офицер инчунин бояд пешрави фаъоли сохаи идеологӣ бошад ва аскарони худро бовар кунонда тавониста тавонад, ки токатнопазир аст.

муборизони бузурги мо

Рейхи германӣ ба маънои чахонбинии национали-социалистии мо.

Бинобар ин ман фармон медихам, ки идеяхои идеявии дар ин китоб мавчудбуда дар машгулиятхои пешбинишуда ба солдат ба таври боварибахш ва катъй расонда шаванд. Ин омузиши сиёсӣ барои чанг мисли тайёр кардани ярок ахамияти халкунанда дорад.

Командирхо ташкил мекунанд, ки ин дастури сиёсиро дар машгулиятхо ва хам дар сахро мавкеи муносиб ишгол намояд.

Сардорон ба ичрои фармони ман назорат мекунанд.

-Адолф Гитлер, 8- ум

январи соли 1944

Идеяи Рейх

Тадкикоти таърихӣ дар байни куввахое, ки ба ном Гарбро дар гузашта ташаккул додаанд, се кувваи асосиро муайян кардааст: кадимӣ, насронӣ ва германизм. Дар мувозинати ин қудратҳо, ду қудрати аввал одатан ҳамчун шаклсозони воқеӣ номида мешуданд, бахусус дар бораи идеяи императорӣ: Руми қадим аз идеяи монархияи универсалӣ даст кашид ва масеҳият аз пояҳои воқеии фарҳангии Ғарб даст кашид. дар холе ки немисизм аз Кувваи харбӣ ва чойгохи ин фикрхо даст кашида буд. Ин гуманистӣ - мазҳабӣ

Machine Translated by Google

назари шартӣ ба таърих, албатта, чанд лаҳзаи дурустро таъкид кардааст, вале нодида гирифт, ки моҳияти ҳар гуна фарҳанг ва давлатдории мардум ҳеҷ гоҳ аз берун ба мардум дода намешавад, балки аз дарун метавонад шакл бигирад ё шакл надиҳад.

Барои хамин хам немисхо ва баъд немисхо ба назари мо хамчун кувваи вокеии ташкилкунанда, бокимонда хамчун мухити тагйирёбандаи таърихию маънавӣ пайдо мешаванд, ки онро ин кувва мувофики шароити вазъияти таърихӣ об карда буд. Аз ин рӯ, мо итминон дорем, ки моҳияти идеяи империя як ҷавҳари германиро дар бар мегирад, ки бо пайдоиши як герцог ва подшоҳи немисӣ мазмуни асосии империя аллакай дода шуда буд, танҳо ин идеяи императориро ташкил медод. анъанаи қавӣ ва муҳити зист. Ҳамин тавр, ба миён омад, ки ҳимояи идеяи императорӣ дар ҷараёни таърих бояд аз баъзе дигаргуниҳои шакл гузарад. Теодори Бузург, ки аввалин бор императорияи универсалии германиро дар назар дошт, дар пеши назари худ Византияи пароканда, балки анъанаи тавонои Рими кадим, иморатхои азим ва тачрибаи бузурги сиёсию маъмуриро дид. Аз ин рӯ, ҳангоми ташкили империяи худ, ӯ ба замони қадим такя карда, роҳбарии давлатро ба ӯҳда гирифт ва амнияти харбӣ, дар ҳоле ки ӯ корҳои маъмуриро ба римиҳо вогузор кард. Дар замони таъсисёбиаш дини насронӣ камтар барҷаста буд ва муборизаи байни ориёии германӣ ва католикҳои румӣ дар зери ҳукмронии сиёсии Теодорик сурат гирифт.

Карл калисои пурқувватеро пайдо кард, масеҳият асосан дар шакли католикӣ ба як таҳкурсии муайяни рӯҳонӣ табдил ёфт ва аз ин рӯ империяи универсалии Франконӣ бо насронии он вақт якҷоя карда шуд. Хар ду тараф, унсури германии франк ва унсури монастири христианй пахлу ба пахлу истода, муборизаи умумичахонии таърихй огоз ёфт.

Machine Translated by Google

Отто Бузург қадами қатъӣ гузошт, ки усқуфҳоро бо молу мулк муҷаҳҳаз намуда, онҳоро ба устодони дунявӣ табдил дод. Ҳамин тариқ усқуфҳо мансабдорони империя шуданд ва дар замони ҳаёти Отто бузург тарафи императорро бар зидди поп гирифтанд. Аммо ин пешравӣ ҳатман таҳкими табиати рӯҳониёнро ба вуҷуд овард, зеро он на танҳо як қувваи тавонои интеллектуалӣ буд, балки баъдан метавонист дар интихоби императорҳо ба қудрати мустақими дунявӣ такя кунад. Ҳарду универсализм, империя бо файзи Худо ва даъвои папа ба қудрат, бемайлон афзоиш ёфтанд ва дар зери император Фридрихи II, Ҳогенстауфен дар миқёси калонтарин ва дар баҳсҳои шадид бо ҳам бархӯрд карданд. 'Кайзер худро дарвозаи император ҳис мекард ва чуноне ки он вақт дар истилоҳи забонӣ номида мешуд, танҳо Худо масъул буд, дар ҳоле ки Папа тақрибан ҳуқуқи феодалиро бар ин император талаб мекард. Дар замони Габсбургҳо қудрати идеяи универсалии папа афзоиш ёфт, аммо кӯшиши охирини чунин як монархияи муайяни умумиҷаҳонӣ дар замони Карл V аз сабаби имконнопазирии ботинӣ барбод рафт: оғози бедории бошууронаи фарҳангҳои миллии Аврупо.

Он гоҳ Лютер ягонагии бе ин ҳам таркандашудаи ҷаҳони Ғарбро дар он вақт мешиканад. Илмҳои табиатшиносӣ пайваста ҷаҳонбинии кӯҳнаро вайрон мекунанд. Гуманизм, Ренессанс Аврупоро аз сарчашмаҳои дафншуда рӯҳияи қадимии бедоршуда боз ғанӣ мегардонад, вале дар айни замон боиси бедории амиқтари миллии аврупоиён мегардад. (Ҳуттен Арминиусро ҷашн мегирад.) Хашмҳои либералӣ асрҳои миёнаро ба ларза андохтанд ва бозии қувваҳои гуногуни анъана ва умедҳои оянда асрҳои 18 ва 19-ро муайян кард. Дар он вакт Германия аз чихати сиёсӣ дар сари замин буд. Ҷаҳон байни англосаксонҳо, фаронсавӣ ва русҳо тақсим шуд ва вақте ки орзуи рейхи Олмон боз бе ягон кӯмаки беруна дар асоси Пруссия дар ҷангҳои озодии соли 1813 оғоз ёфт ва дар замони Бисмарк ба як воқеияти сиёсӣ табдил ёфт, биологии он. одамони нав кувватёфта, дар тамоми сархадхо танг шуда, аз сабаби танг шудани фазо ба баъзе ходисахои экологии буржуазй гирифтор шуданд. Амм

Machine Translated by Google

рейхи дуйум — ва ин фочиаи он буд — бе чахонбинии пурзуру
тарбиявӣ зиндагӣ мекард ва худро мухофизат мекард. Ҷаҳонбинии
гуногунҷанба, ки ҳамдигарро истисно мекарданд, барои ҳар яки онҳо
мубориза мебурданд ва Олмон бар зидди ҳамлаи нерӯҳои молии
баланд ва Фаронсаву Британиё дар соли 1914 аз ҷиҳати рӯҳонӣ
муттаҳид набуд. Фурӯпошӣ, ки пас аз он Олмонро ба андешаи амиқ ё ба ҳалокат водор кард.
Мулоҳиза тавассути Адольф Гитлер ва муборизаҳои ҳаракати миллии
сотсиалистӣ сурат мегирад. Боз як чахонбинй империяро забт карда,
урфу одатхои кухнаро аз худ дур карда, акнун идеяи империяро на бо
сулолахо ва мазхабхо, балки ба мохияти хаёт: ба нажоду миллат
мувофик мекунад.

Чахонбинии миллй-социалистй, ки аз хамин асосхо ва арзишхои олии
шаъну шараф ва вазифаи онхо ташаккул ёфта буд, дар тамоми сохахо
ба мукобили куввахои кухна мубориза мебурд. Ва азбаски онҳо на
молияи баланд ва на болшевизмро эътироф мекунанд, на спекулятсияи
биржа ва на капитализми давлати коммунистии ваҳшиёна, марши
зидди Рейх боз сурат гирифт. Аммо дар таърих хеч гох рейхи Германия
ин кадар бошуурона мухофизат карда нашуда буд, ки дар замони мо
бошад, хеч гох хамаи кабилахои миллати немис ба мукобили душман
истода буданд, хеч гох чахонбиниро аз Байраки нав ин кадар зуртар
химоя накарда буданд. Империя буд ва ҳеҷ гоҳ ин парчам дар
муборизаҳои замонҳо бо дасти сахттар аз имрӯз аз ҷониби Фюрер
гузаронида нашудааст. Вале бо хамин факт харакати национал-
социалистй хам хизматгори империалистии Германия гардид
идея.

Дар оянда ин харакат аз руи кувва ва садокат ба идеяи империя чен
карда мешавад. Ин фахмо ухдадории амиктарин барои хар як национал-
социалист, барои хар як аскари Вермахти немис, ки имруз ба ин идеяи
2000-солаи империалистй ва чахонбинии аз замони мо ба вучуд омада
хизмат карда, онро якчоя бар зидди душманони Рейхи абадй
мухофизат мекунад, маъно дорад.

Machine Translated by Google

Мо аз соли 1918 инчониб барои ин мубориза мебарем, барои ин харакат тамоми курбонихои худро монданашуда гирифт, барои ин вермахтй немис муборизаи таърихии худ: барои идеяи империалистии Германия дар маънои коллекти-ви миллй ва миссияи европой. Мо медонем, ки миссияи рейх имруз аз сархадхои немисхои махаллаи ахолинишини немисхо хеле берун мебарояд, ки рейхи немис бори дигар сарпарасти ахлоки Европа ва умуман озодии китъаи Европа гардид. Шуури хифзи худ ва миссияи европой гарави пурзури азму иродаи комил ва гарави галабаи охирин бар куввахои харобиовар аз хорича ва аз Москва мебошад.

-

Алфред

Розенберг

Machine Translated by Google

Machine Translated by Google

Рақиби мо

ЗАРГАР

1. Ҳадафҳои он чист яҳудӣ?

Яҳудиён дар тӯли ҳазорон нафар кӯшиш мекарданд, ки бар ҷаҳон ҳукмронӣ кунанд сол.

Максади сиёсии онхо давлати байналхалкии чахонй мебошад, ки дар он хамаи халкхоро сарфи назар аз характери этникй ва нажодиашон муттахид кардан ва суботкорй кардан мехоханд.

Хеле кам маълум аст, ки дини яҳудӣ, то ҷое ки мо онро бозпас гирифта метавонем, ҳамеша нақшаҳои ҳукмронии ҷаҳонро дошт ва имрӯз беш аз ҳарвақта чунин ҳадафҳоро дунбол мекунад. Усулҳои дар замони қадим ҳамон гуна буданд, ки имрӯз ҳастанд: парокандагии сиёсӣ ва идеологии

Machine Translated by Google

халкхои мизбон ва бо хамин вайрон кардани тарзи дурусти хаёти онхо. Бо ин роҳ яҳудиён кӯшиш мекарданд, ки халқҳоро итоаткор кунанд. То

хозир онхо хамеша ба халкхои пешкадами руи замин, гайр аз Япония, чунон муяссар мешуданд, ки ба максади худ — хукмронии чахонй ба таври ноаён самти иродаи худро истифода бурда тавонанд. Дуруст аст, ки яҳудиён ҳамчун паразит дониста мешуданд ва ҳатто баъзан аз сабаби дахолатнопазирии иқтисодӣ таъқиб мешуданд; Хавфи сиёсй ва идеологии яхудй хамчун барандаи чахони индивидуалистй-материалистии

идеяхое, ки бояд хамеша марги хар як тартиботи хаёти миллй бошанд, эътироф карда нашуданд. Аз ин рӯ, барои яҳудиён, махсусан дар ду садаи охир, осон буд, ки мардуми Ғарбро ҳарчи бештар гиранд.

Олмон то ба даст овардани қудрат намунаи барҷастаи он буд, ки чӣ тавр шаст миллион нафар аз ҷиҳати сиёсӣ ва идеологӣ аз ҷониби як мушт яҳудиён зери фишор қарор гирифтанд ва дар ниҳоят ҳукмронӣ карданд.

"Лигаи Миллатҳои Женева" чизе беш аз натиҷаи кофтани яҳудиён ва аввалин кӯшиши муосир барои таъсиси давлати ҷаҳонии таҳти роҳбарии яҳудӣ набуд. Агар Адольф Гитлер намеомад, дини яҳудӣ ба амалӣ шудани идеяи худ дар бораи ҷумҳурии ҷаҳонӣ муваффақ мешуд.

Ягона халки бузурги як навъ шимоли германй, ки аввалин бор дар таърихи Гарб максадхои чахонии иудаизмро бомуваффакият барбод дод, мо, халки немиси национали-социалистии Адольф Гитлер мебошем!

Фюрер яҳудиёнро ҳамчун душмани ашаддии ҳар як миллат фош кард. Имрӯз мо аввалин халқи олмонӣ ҳастем, ки худро аз яҳудӣ озод кард, аммо инчунин охирин қалъаи олмонӣ бар зидди яҳудиёни ҷаҳонӣ. Аз ин рӯ, дини яҳудӣ аз мо сахт нафрат дорад! Ва аз ин рӯ, он ҳеҷ гуна сангро тарк намекунад, то моро комилан нест кунад!

Machine Translated by Google

2. Инро чӣ тавр шарҳ додан мумкин аст

Яҳудӣ ҳукмронии ҷаҳонро пайгирӣ мекунад

Бо чунин субот ва матонати бузург?

Он ба ақидаи динӣ ва хислати яҳудӣ, ки аз он ташаккул ёфтааст, асос ёфтааст.

Кӯшиш ба ҳукмронии ҷаҳонро қонунҳои динӣ дар Аҳди Қадим муқаррар карда буданд.

Он ба ақидаи динӣ ва хислати яҳудӣ, ки аз он ташаккул ёфтааст, асос ёфтааст.

Кӯшиш ба ҳукмронии ҷаҳонро қонунҳои динӣ дар Аҳди Қадим муқаррар карда буданд.

Такрори Шариат (7:16):

«Аммо ҳамаи халқҳое, ки Худованд Худои ту ба ту таслим мекунад, бояд ба онҳо раҳм накунад, ва ба худоёни онҳо саҷда накун, зеро ки ин барои ту дом хоҳад буд» .

Такрори Шариат (7:24):

«Худовандо, Худои ту подшоҳони онҳоро ба қудрати Ту хоҳад дод, то ки номҳои онҳоро аз зери осмон маҳв кунӣ; то он даме, ки шумо онҳоро несту нобуд кунед, ҳеҷ кас ба шумо муқобилат намекунад.

5. Китоби Мусо (28:l):

Machine Translated by Google

«Агар ту ба овози Худованд Худои худ итоат кунӣ ва тамоми аҳкоми Ӯро, ки имрӯз ба ту амр мефармоям, ба ҷо оварӣ, Худованд туро болотар аз тамоми халқҳои рӯи замин хоҳад кард» . Исо. (60:10, 60:11,

60:12):

«Ва аҷнабиён деворҳои шуморо месозанд, ва подшоҳони онҳо хизмати худро ба шумо мебахшанд. . . Зеро халқ ва салтанате, ки ба ту (яҳудиён) хизмат намекунанд, нобуд мешаванд ва заминҳои онҳо комилан харобшуда " Талмуд:

«Ман (Худованд) туро (яҳудиёнро) авлоди қавмҳо месозам, туро дар миёни қавмҳо баргузидаам ва туро подшоҳи қавмҳо месозам» .

(Беракот 6 а.)

Суханони дар ин ҷо овардашуда рӯҳи ҳақиқии яҳудӣ доранд. Онҳо ба ду чиз нигаронида шудаанд: интихоб кардани яҳудиён аз ҷониби Худои худ ва ҳукмронии яҳудиён. Дар ин рӯҳия яҳудиён аз ибтидои дини яҳудӣ то имрӯз тарбия ёфтаанд. Дар рӯи замин касе нест, ки мисли яҳудиён дар ин гуна ҷумлаҳои муболиға ба худ эътимод баён карда бошад, ҳарчанд яҳудиён аз ҷиҳати нерӯ, шумора ва истеъдоди созанда аз ҳама миллатҳо пасттаранд ва ба маънои мо халқе нестанд.

Бо яҳудиён як ҷомеаи нажодӣ ва мазҳабӣ ба таърихи ҷаҳонӣ ворид шуд, ки аз қадим сиёсати ҷаҳониро пеш гирифта буд.
вақтҳо барои ҳукмронии ҷаҳон.

Machine Translated by Google

3.Чаро яҳудӣ худро ҳазорон нафар тасдиқ кардааст Солҳо?

Аз замонҳои қадим дини яҳудӣ қонунҳои мазҳабӣ ва сиёсӣ ва ақидавӣ асоснокро муайян кардааст, ки яҳудиёни динӣ дар тарбияи худ тавассути падару модар ва коҳинӣ ҳамеша ба таври қатъӣ итоат мекарданд.

Дини ӯ танҳо ҳамчун асоси ҳуқуқии ақидаи сиёсӣ ва тарзи ҳаёти ӯ хидмат мекунад. Яҳудӣ аз арзишҳои олии таълимоти пайғамбарони Исроили қадим ҳеҷ чизро нигоҳ надошт.

"Чунки дини Мусо дар асл як таълимоти ҳифзи нажоди яҳудӣ нест." (Ад. Гитлер, «Майн камф»).

Лейтмотиви Аҳди Қадим такрор ба такрор пайдо мешавад ва ба он то имрӯз дахл дорад:

Таълимот дар бораи «халки интихобкардаи Худо» , дар бораи хукмронии хамаи халкхо «ба номи Худо» , «таълими худо» .

Ин эътиқод ба даъват яҳудиятро чунон худшиносӣ ва мақсаднок кардааст, ки аз замони қабули худ даъвои ҳукмронии ҷаҳонро кардааст. Илова бар ин, қонунҳои динии ӯ ба ҳар як бегона ҳамчун нажоди дигар, як мавҷуди ғайриинсонӣ, ҳайвон мӯҳр мезананд; дастуре, ки яҳудӣ онро софдилона риоя мекард. Талмуд ва Шулчан-Аруч инчунин ба ӯ маслиҳат медиҳанд, ки чӣ тавр боқимондаи ҷаҳонро ба манфиати худ истифода барад, онро истисмор кунад ва дар ниҳоят ҳукмронӣ кунад. ")

Machine Translated by Google

Тафсири қонунҳои динӣ дар Талмуд чунон моҳирона, маъмулан яҳудӣ ва тозашуда аст, ки дар бисёр мавридҳо ҳукм ва ҳамзамон мухолифи бештари онро метавон шарҳ дод. Дар ин замина муҳим он аст, ки дини яҳудӣ дар муддати тӯлонӣ мутаассифона ба тарҷумаи Талмуд мухолифат мекард ва донишмандоне, ки кӯшиши ин корро мекарданд, хатари канор рафтанро доштанд. Аҳди Қадим, Таврот, Талмуд ва Шулчан Аруч аз нуқтаи назари таърихи идеяҳо мувофиқати комилро нишон медиҳанд; сохтори асосии метафизикии пайваста динӣ, сиёсӣ ва идеологияро мепайвандад, ки дар тӯли ҳазорсолаҳо дар чеҳраи яҳудиён осори худро гузоштааст.

Ядро ва барандаи тамоми олами андешаи у буд

коҳинят, ҷомеаи раввинӣ. Онхо марказе, ки аз он тамоми идеяхои сиёсй ва идеологй мебароянд, инчунин ташкилоте буданд, ки олами идеяхои уро ба оянда мебурд. Каҳоният имрӯз синфи болоии ҳукмрон боқӣ мемонад.

Аҳди Қадимро хонед, махсусан китобҳои Мусо, китоби Эзро ва Наҳемёро. Яке мефаҳмад, ки кадом қонунҳои ҳаёт ва хуни яҳудӣ ба таври возеҳ муайян карда шудаанд. Қонунҳо ҳалкунанда буданд ва чораҳои коҳин Эзро:

- Вай дини яхудиро ба кодекси конуне вогузор кард, ки мувофики он никох бо хоричиён аз хунар катъиян манъ карда шуда, комилан баста шудани «чамъият» -и навтаъсис аз тарафи хамаи халкхо пешбинй карда шуда буд.

- Вай кариб хар руз одамонро суст мекард, кори ичрошуда оид ба омӯзиши таърихи исроилӣ-яҳудӣ ва қонунҳои дин, яъне ӯ лангар шуури таърихӣ ва қонунҳои зиндагӣ дар яҳудӣ; тадбире, ки имруз хам ба яхудиёни динй таъсири сахт мерасонад. Вай инчунин сабаби дертар муҷаҳҳаз кардани куништҳоро (хонаҳои ҷамъиятӣ) нишон дод.

Machine Translated by Google

Қонунҳо ва чораҳои Эзра ба дини яҳудӣ барои тамоми оянда таъсири калон расониданд. Онҳо яҳудиёнро водор карданд, ки ҳамаи халқҳои дигарро нафрат кунанд ва аз нажоди худ хеле ифтихор кунанд.
Дониши амиқи дин ва китобҳои таърихии онҳо, ки дар онҳо қонунҳо ва таърихи дини яҳудӣ, ки ба маънои худ ислоҳ шудааст, ба таври равонӣ бениҳоят моҳирона оварда шудааст ва яҳудиён «мардуми Худо» мебошанд. худро нисбат ба тамоми инсоният комилан бартар хис мекунанд. Худи идеяи халқи баргузидаи Худо будан ҳамеша ба яҳудиён такони бузург медод. Дар ҳар сурат, шакли эътиқоди динӣ ва сиёсӣ дар Қонуни Мусо, дар тамоми Аҳди Қадим ва баъдтар дар Талмуд ва Шулчан-Аруч ба қадри кофӣ қавӣ буд.

Ба яҳудӣ иҷозат додан ба тамоми ҷаҳон дар тӯли ҳазорсолаҳо муқовимат кунад, то онро қариб нобуднашаванда созад.

Мо медонем, ки эътиқод ба даъват ба ҳукмронии ҷаҳонӣ дар яҳудиён амиқ ҷойгир шудааст ва қонунҳои зиндагӣ ва дин аз ҷониби мӯъминон то имрӯз бодиққат риоя карда мешаванд. Аммо чизи муҳим ин аст, ки ӯ аз рӯи эътиқодаш ба даъват ҳамеша ва дар ҳама ҷо бо ақидаҳои худ ҳамла мекард, то ваъдаи Худои худ Худовандро амалӣ созад. Аммо ӯ ҳамеша ҳамчун устоди дурӯғ ва пӯшиш ин корро мекард. "Забони ӯ барои пинҳон кардани фикрҳои ҳақиқии худ истифода мешавад" (Адолф Гитлер).

Вақте ки исроилиён аз асирӣ баргаштанд ва баъзеи онҳо
фавран ба диаспора мухочир шуданд, ба хар гуна амалиёти чангӣ кодир набуданд. Шаҳвати онҳо ба қудрат ва ҳукмронии ҷаҳонӣ рӯҳан ба ғояи бузурги доварии ниҳоии кайҳонӣ дар бораи башарияти ғайрияҳудӣ табдил ёфт - ба воситаи Худованд ва ба умеди Масеҳ, ки мувофиқи он Худованд биҳиштро дар рӯи замин барои яҳудиён бо тамоми неъматҳои моддӣ офарид. , ки дар онхо абадӣ зиндагӣ мекунанд, балки халкхои дигар

Machine Translated by Google

бояд гуломи онхо бошанд. Нафрати ваҳшӣ ба ҳама чизи ғайрияҳудӣ, ки баъдтар дар Мидраш ва

Талмуд низ аз ин ҷо сарчашма мегирад. Ин нафрат пайванди бузурги муттаҳидкунандаи ҳамаи яҳудиён буд, ки онҳо дар куҷое, ки дар ҷаҳон набошанд, ва аз ҷумла ӯ буд, ки пайваста дар наслҳои яҳудӣ асбоберо таҳия мекард, ки рӯзе ба ваъдаҳои Худованд вафо хоҳад кард. Дар тарбияи ҷавонони худ, яҳудӣ борҳо бо шадидтарин истисноӣ ва таҳаммулнопазирӣ пеш рафта, шуури нажодиро дар назди ҷаҳон, ки

дар ҳақиқат беҳамто.

Ҳаёти динии яҳудиён то ҳол аз гирифтани таърихи яҳудӣ, Таврот ва Талмуд ва ҳамин тавр ақидаи сиёсии ӯ дар хонаи волидайн, дар мактаб ва куништ ва мувофиқ кардани ҳатто хурдтарин амалҳо иборат аст.

Дар ҷамъбаст метавон гуфт:

Равини яҳудӣ бо ақидаҳои мазҳабӣ, сиёсӣ ва дигар ақидаҳои худ барои як миллати хурди чанд миллионнафарӣ замина фароҳам овард, ки тавони бомуваффақият ҳамла ва нобуд кардани тамоми ҷаҳонро дошта бошад, то мавҷудияти худро на танҳо нигоҳ дорад, балки афзоиш диҳад. .
Дар саросари ҷаҳон пароканда шуда, як ҷомеаи мутаассиб боқӣ монд идеяхои хаётбахши диданашуда ва хеч гох вайроннашуда. Азми барҷастаи дини яҳудӣ бо системаи таълимии он шарҳ дода мешавад, ки ба ғайр аз шуури қавии таърихӣ, дар як тамоюли идеологии аз ҷиҳати динӣ асосёфта ва сиёсӣ бо ҳадафҳои қудрати ҷаҳонӣ ифода ёфтааст.

Дар ин замина муќоиса бо вазъи кишвари мо то замони ба даст омадани њокимият ба ёдам меояд: Мо фаромӯш кардаем, ки таърихи олмониро бо нерӯњои њаракаткунанда ва мададгораш амиқ дар байни љавонони худ љорї карда, онро ба як нуктаи марказии таълиму тарбияи ќариб дар кишвар табдил дињем. дарси ҳаррӯзаи таърих.

Machine Translated by Google

4.Бо кадом маъно ва Усулҳо оё яҳудӣ мекӯшад, ки халқҳоро назорат кунад?

- Вай бо ёрии идеяхои сиёсии худ халкхоро аз чихати маънавй идора мекунад. Ҳамчун узви «Одамони интихобшуда» , ки ҳатто дар башарият як динро илҳом бахшидааст, дар тамоми халқҳо ҷойгоҳи худро ёфтан барояш душвор набуд.

Вай бо идеяхои сиёсии худ (либерализмро бо шиори озодй, баробарй, бародарй ва бародарии башарият; марксизм [большевизм] бо шиори: ба воситаи революцияи чахонй ба пролетариати бесинф) дилбастагии халкхоро аз пояи миллии хаёти худ мебардорад. давлати ҷаҳон). Яҳудӣ барандаи ҷаҳони индивидуалистӣ-материалистии идеяҳост!

- Вай ба мавқеъҳои асосии иқтисодӣ мерасад ва мехоҳад иқтисоди ҷаҳонро соҳиб шавад. Назорати истехсолот ва истеъмоли тамоми чахон бояд дар дасти вай бошад, то ки хар як халк ба вай вобаста бошад.

Machine Translated by Google

- Мавкеи мустахками капиталистй ва бартарии иктисодии вай ба вай имко-ният медиханд, ки хукмронии сиёсй ва тахти назорати халкхои мизбон.

- Матбуот, радио, кино, театру адабиёт ва хамаи дигар муассисахои маданиятро азхуд карда, хар ду миллатро несту нобуд карда, барои максадхои интернационалии худ заминахои маънавй тайёр мекунад.

- Созмонҳои ҷангии ӯ аҳзоби сиёсӣ ҳастанд, вале ба хусус масонӣ, ки бо онҳо пинҳонкор ва нодида гирифта, ба рӯйдодҳои сиёсӣ бештар таъсир мерасонад.

5. Чаро яҳудиён бо мо ҷанг мекунанд?

Чунки Германияи Адольф Гитлер намехохад худро зери тартиботи чахонии яхудихо чойгир кунад.

Machine Translated by Google

Германияи миллим социалистӣ садди рохи саъю кушиши иудаизм ба хукмронии чахон мебошад. Он ба истисмори яҳудиён нисбат ба халқҳои аврупоӣ муқобилият нишон дод ва бо ҳамин тариқ ҳукмронии яҳудиёнро дар Аврупо барҳам дод.

Ин аст, ки дини яҳудӣ моро бо нафрати марговар таъқиб карда, бар мо муборизаи зинда ё мамот эълон кардааст.

Яҳудӣ қутби муқобили одами скандинавӣ, душмани ашаддии ҳар як мардуми озод аст.

Яҳудӣ ба принсипи роҳбарияти муназзам ва арзишманди германизм бо принсипи қудрати тиҷоратӣ мухолиф аст.

Дар Большевизм ва либерализми Англия

Демократияи саксонӣ, чахонбинии яхудиёни материализм ва индивидуализм бо эчодкорӣ ва конструктивӣ мукобил мегузорад чахонбинии социализми националӣ бо максадхои идеалистиаш.

Machine Translated by Google

Ин ҷанг, ки дар умқи ниҳоии худ дида мешавад, - муборизаи ҷаҳони яҳудӣ бар зидди озод кардани башарияти ориёӣ аз асорати рӯҳӣ ва падарии Алҷудо аст, дар ҳоле ки он дар канори Олмон барои мубориза барои озодӣ ва ҳифзи инсоният бар зидди ҳама кӯшишҳост. дар ҳукмронии ҷаҳони яҳудиён. Аз ин рӯ, он бояд дар шуури таърихии мо бо бунёди ниҳоии худ ба таври равшан зуҳур кунад ва на танҳо ҳамчун бархӯрди ҷангии ду ҷаҳони ба ҳам комилан истисноӣ муқобилат кунад, балки ҳамчун ҷанги ниҳоии муборизаи абадӣ, ки дар он яке аз ҷаҳониён А. Қарор байни ҳукмронии ҷаҳони яҳудиён, ки тӯли ҳазорсолаҳо талош кардааст ва ҳаёти созандаи нажоди ориёӣ дар имрӯзу оянда зарур аст. "(Рудольф

Иордания, "Аз маънои ин ҷанг".)

Machine Translated by Google

Европа дар майдони куввахои гуногуни чахонии империалистй: Англия, ШМА ва Иттифоки Советй истодааст. Ба вай хавфхое, ки пеш аз ин пеш дида нашуда буданд, тахдид мекунанд, агар мо аз худ боз пурсем, ки ин кушиши империалистй барои хукмронии чахонй ба чй асос ёфтааст, пас мо дар хама чо (як кувваи пешбаранда: яхудиро, ки дар зери никоби Англияи пуритан-либералистй, аз! Америкаи демократй-либералй ва ё дар зери никоби дуньёи большевики бахту саодат мехохад ваъдахои дар ахди кадим будаи худро ба амал барорад.

Дар муборизаи мо аҳамият надорад, ки оё Сталин рафиқонаш Рузвелт ва Черчиллро ба аробаи сиёсати болшевикии худ часпидааст ё Рузвелт ва Черчилл Иттиҳоди Шӯравӣ-ро ба дарун андохтанд.

Machine Translated by Google

хизмати саъю кушиши яхудй-плутократии онхо. Барои мо танхо як карор: ба мукобили большевизм ва мубориза ба мукобили плутократия. Галабаи мо бар хар ду маънои нест кардани яхудй ва бо хамин каноатмандии халкхо ва таъмини сохти нави чахонро дорад.

6.Масонизм чист ва Асбоби кист?

Масонӣ як иттиҳоди байналмилалӣ бо роҳбарияти махфии олӣ мебошад, ки талош барои ҳадафҳои баланди инсониро ба ҷаҳони беруна нишон медиҳад. Аммо, дар асл, ин як фармони махфӣ аст, ки бо ёрии яҳудиён ба сиёсати ҷаҳонӣ таъсири қатъӣ мерасонанд.

Массонӣ ҳамчун ташкилоти намоён аз иттиҳодияи асримиёнагии сангтарошҳо ва кулбаҳои коргарони онҳо ба вуҷуд омадааст.

Аъзоён худро бародар меномиданд, хангоми кабул расму оинхои оддиро ба чо меоварданд ва худро ба тарзи ахлокии хаёт содик менамуданд. Барои он ки якдигарро аз дур шинохтанд, ки пайваста саргардон мешуданд, онҳо дорои хусусиятҳои ниҳон буданд: аломатҳо, дастаҳо, калимаҳо ва чанд саволу ҷавоб. Ин масолехи кухнаи завод на танхо дар Германия, балки дар Англия ва Шотландия хам ривоч ёфт.

Machine Translated by Google

Бар асоси рамзҳо ва урфу одатҳои сангфаршӣ дар соли 1717 дар Лондон иттиҳодияе таъсис ёфт, ки дар он вақт вуҷуд дошт, ки "санъати бинокориро дар кунҷҳои рост барои камолоти худ ва тамоми инсоният» максади саъю кушиши худ ва худро Иттифоки «Озодихо» номид.

Тибқи қарори конститутсионии баъдӣ, Иттиҳоди Масонҳо бародарӣ аст, ки аз ҳама монеаҳои ҷудокунандаи рутбаҳо, синфҳо, миллатҳо, рангҳо ва нажодҳо, ақидаҳои динӣ ва сиёсӣ озод аст.
Яке барои озодй, баробарй ва бародарии тамоми инсоният, яъне барои бародарии умумии инсоният мубориза мебурд.

Антипатия нисбат ба таҳаммулнопазирии динӣ ва маърифати фалсафӣ ба масонӣ мувофиқ буд ва аз ин рӯ,
Идеяи масонй дар бораи бародарии башарият ба хосилхез афтод
замин.

Чанде пас аз таъсиси он, қариб дар ҳама кишварҳои ҷаҳон ложаҳои масонӣ пайдо шуданд: Мадрид 1728, Филаделфия 1730, Париж 1732, Гамбург 1737.

Яҳудиён дере нагузашта масониро ҳамчун воситаи олиҷаноб барои ноил шудан ба ҳадафҳои қудрати ҷаҳонӣ эътироф карданд. Доктринаи масонӣ дар бораи озодии номаҳдуди фард ба назари яҳудӣ ҳамчун қудрати мувофиқе зоҳир шуд, ки метавонад даъвоҳои ӯро ба ҳукмронии ҷаҳонӣ мусоидат кунад. Доктринаи ложа дар бораи баробарй ва бародарй умеди уро ба баробархукукй бо халкхои мизбон мустахкам кард, балки барои ин хам вай хамеша ба бесарусомонии умумии нажодй ва аз ин ру ошуфтани хукмронии чахонии худ кушиш мекард. Х,ануз дар миёнахои асри XV III яхудй ба воситаи масонй кушиш мекард, ки асорати миллй ва этникиро дар чахони гайрияхуди барканад, хокимияти динию давлатиро шикаста, халкхоро дар тарзи хаёти онхо пароканда созад; зеро яхудй дар куттихо ба пеш кадам зада, нихоят ба онхо тамоман хукмронй кард. Пеш аз ҳама, он ложаҳои романескӣ буд, ки дар зери

Machine Translated by Google

нуфузи иудаизм афкори сиёсиро дар мадди аввал гузошта, худро барандахои сиёсати фаъол карор доданд.

Идеяхое, ки башариятро хушбахт ва шухратманди ичтимой мегардонданд, дар нихояти кор ба он оварда расонд, ки аъзои ложаи масонӣ будан одоби хуби намояндагони табакахои олӣ буд. Ҳамин тавр, чунин шуд, ки масонӣ ба зудӣ қариб ҳамаи одамони пешқадамро дар сиёсат ва тиҷорат, подшоҳон ва шоҳзодаҳоро муттаҳид кард. Яҳудиён асбоби беҳтаре пайдо карда натавонистанд.

Аз рӯи шумораи дараҷаҳо, масонӣ ба Йоханнис ва Масонизми дараҷаи олӣ тақсим мешавад. Ҳама ложаҳои ҷаҳон дорои се дараҷаи Йоханнис мебошанд: Шогирд, сайёҳ, усто, сардори Йоханнис Масонӣ дараҷаи олӣ мебошад, ки то дараҷаи 33-ум меравад. Намояндагии ложахои олӣ дар хар як мамлакат «шурои олӣ» мебошад. Ин намояндагиҳои ложаҳои дараҷаи олӣ аз ҳама кишварҳо боз ба таври мутамарказ аз нуқтае, ки дар дасти яҳудиён аст, идора карда мешаванд. Фармони сирф яҳудии Бнай Брит дар робита ба маркази махфӣ хеле наздик аст.

Алокаи байни ложаи Иоганнисхо ва шурои олӣ хеле зич гардид, зеро аъзоёни рутбахои олӣ хам ба ложахои Иоганнис тааллук доранд. Дар ин чо аз чихати хиштчини аълосифат эътироф на-шуда, вазифахои рохбарикунандаро ишгол карда, ба «бародарон» -и синфхои поёнӣ ба таври худ рохбарӣ мекунанд, дар ин бора фахмо надоранд. Ташкилоти мукаммал ва беназире, ки онҳоро бо 60-70% яҳудиён дар синфҳои баланд дастгирӣ мекунад, имкон медиҳад, ки масониро мувофиқи хоҳишҳои онҳо роҳнамоӣ кунанд!

Одати (маросими) масонӣ дар зери таъсири дини яҳудӣ таҳия шудааст ва имрӯз қариб пурра яҳудӣ аст.
Масонҳо дар фаъолияти маросимии худ маъбади ҷаҳонии ояндаи Сулаймонро месозанд, ҳатто гроссмейстери худро "Муовини Сулаймон" меноманд ва қариб ҳама чизеро, ки ба он алоқаманд аст, қабул кардааст.

Machine Translated by Google

маъбади библиявии Сулаймон ҳамчун рамзи. Рамзҳо, аломатҳои шиносоӣ, рамзҳо ва қисми асосии маросим, афсонаи Ҳирам, комилан аз дини яҳудӣ сарчашма мегиранд. Ҳамин тариқ, масониро метавон як муассисаи комилан яҳудӣ номид.

“Масонияти ҷаҳонӣ ҳамеша ба ҷомеа таъкид мекунад, ки аз ҳар гуна фаъолияти сиёсӣ худдорӣ мекунад ва танҳо ҳадафҳои ахлоқиро пайгирӣ мекунад. Аз замони таъсиси ложаҳо қариб ягон ҳаракати сиёсӣ вуҷуд надошт, ки дар он масонҳо қувваи пешбаранда ва мақомоти иҷроия набошанд.
"

Аз Конститутсияхо ложа хукук ва дар хакикат вазифа ба миён омад, ки революцияхоро пеш барад ва ё худи онхоро ба игво андохтан, агар онхо ба максадхои давлати чахонй мувофик бошанд. Пора, дасиса ва куштор воситахои ба ин максад расидан буданд ва мебошанд.

Яке аз массонҳои пешқадам Квартиер ла Тенте дар Конгресси дуюми байналмилалии масонҳо дар Порис соли 1900 ошкоро эътироф карда буд, ки ҳадафи асосии масонизми ҷаҳонӣ аз ҳалқаи худ дур кардани ҷаҳон аст.

Вай барпо намудани республикаи чахониро максади олй тавсиф кард.

«Кариб хамаи инкилобхое, ки аз рузи ташкил ёфтани ложахо халкхо ва давлатхоро ба ларза овардаанд, кори масонист.
Фаронса аввалин кишваре буд, ки дар он вай комилан мувофиқи хоҳишҳои худ сарнагуниро анҷом дод: инқилоби соли 1789. Албатта, тасодуфӣ нест, ки дар тӯли ним аср, аз соли 1740-1790, масонҳо давлати Фаронсаро бо тақрибан 700 ложа фаро гирифтанд. ки ба асоси идеяхои революционй табдил ёфт. Ин ҳам тасодуфӣ набуд, ки пешравони интеллектуалии инқилоб Монтескье, Дидро, Кондорсе, Вольтер, Мирабо, Дантон ва Робеспьер ҳама ба масонизм тааллуқ доштанд; Бесабаб нест, ки системаи террори хунин

Machine Translated by Google

ва ба қатл расондани ҷуфти шоҳона дар қасри бузург, Филипп аз Орлеан, қарор дода шуд.

Мисли ҳамаи инқилобҳои баъдӣ, баҳрабаранда яҳудиён буд. Он ба воситаи инқилоби хунин синфи ҳукмрони шимолиро асосан нест кард. Ба чои онхо худаш, бо шариконаш гирифта буд! Он дар империяи ҷаҳонии худ як вилояти нав бунёд кард!

Ин барои яҳудиён аз ҷиҳати идеяҳо муваффақияти бузурге дошт

революцияи Франция бо таълимоти баробархукукии хамаи он чизе, ки симои инсонй дорад, ба дигар халкхои Европа, дар хакикат дар тамоми чахон пахн шуд ва дар хама чо таъсири харобиовар расонд.

Масонй руирост эътироф кард, ки революциям Франция «кори» он мебошад. 14 июл, рӯзи истиқлоли Бастилия, ҷашни ҷаҳонии Лодж эълон карда шуд!

Ҳама инқилобҳо, дар Амрикои Ҷанубӣ, Португалия, Маҷористон, Русия, Испания, аз ҷумла инқилоби охирини испанӣ, махсусан шӯриши соли 1918, тақрибан танҳо кори масонизми ҷаҳонӣ буданд, ки аз яҳудиёни ҷаҳонӣ илҳом гирифта шудаанд.

Бузургтарин муваффақияти масонизми ҷаҳонӣ муҳосираи Олмон ва Ҷанги Якуми Ҷаҳонӣ буд. Яке аз бузургтарин оташи ҷангҳо шоҳи масон Эдвард V II аз Англия буд. Худи газетахои америкой ва англисии масонй гаштаю баргашта таъкид мекунанд, ки чанги чахонй чанги онхост, ки дар он муборизаи халкунанда барои идеалхои масонй.

(мақсадҳои ҷаҳони яҳудӣ) мубориза мебурд.

Маҳз масонӣ буд, ки солҳои тӯлонӣ аз номи яҳудиён ҷанги қатлро ба вуҷуд оварда, куштори вориси тахтро ташкил карда, ба ҷанг тавсеаи азим медод ва ҳар як кӯшиши ҳалли осоиштаро бо роҳи ҷиноӣ пахш мекард. Хамаи ходимони давлатй масъул буданд

Machine Translated by Google

Массонҳо! Дар паси он яҳуди абадӣ истода, тамасхуромез механдид!

«Диктати нангини Версаль на танхо натичаи гуфтушуниди ходимони давлатй, балки ба амал баровардани резолюцияи ложа, ки 30 июни соли 1917 дар Париж дар байни чанг кабул карда шуда буд.

Масонхои Германия ба воситаи захри фалачкунандаи пацифизм кувваи халки немисро дар солхои чанг суст карда, дар мохи ноябри соли 1918 ба торумор шудани рейх сахми халкунанда гузоштанд.

"Масонизм дар Олмон тавассути намояндагони худ Эберт, Шейдеман, Курт Эйснер, Либкнехт, Ратенау, ки масони олӣ буд, шӯриши соли 1918-ро ба вуҷуд овард ва мардуми немисро ба бадбахтии азим бурд. Пеш аз ҳама, вай ба муқобили сотсиализми миллӣ мубориза бурд ва он ба шарофати он аст, ки харакати миллим социалистй бо муборизаи худ чунин мавкеи душворро ишгол кард.

Давлати Адольф Гитлер масонизмро бо донистани он, ки ин як тартиботи хатарноки ҷаҳонии яҳудӣ аст, шикаст.

Масонӣ имрӯз беш аз ҳарвақта дар тамоми давлатҳои душман вуҷуд дорад. Ин созмони байналмиллалӣ аст, ки ба яҳудиёни ҷаҳонӣ комилан итоат карда, ҳадафи сиёсии таъсиси давлати ҷаҳониро дорад. Ҳама манзилҳо дар

ҷаҳон ба гунае таҳти роҳбарии марказии яҳудӣ қарор дорад. Ҳеҷ як манзилро аз ин истисно кардан мумкин нест!

Масонӣ хеле хатарнок аст, зеро он ба яҳудиён беҳтарин имкон медиҳад, ки кори харобиовар ва ҳадафҳои қудрати ҷаҳонии худро пинҳон кунад.

Офарандагони марксизм ва большевизм Маркс, Ленин, Троцкий, масонҳо буданд.

Machine Translated by Google

Имрӯз қариб ҳамаи сарони давлатҳо ва аъзоёни ҳукуматҳои қудратҳои душман масонҳо ва аксаран олӣ мебошанд. Массонҳо: Черчилл, Иден, подшоҳи Англия (масонҳои дараҷаи олӣ), Рузвельт (масонҳои дараҷаи олӣ), инчунин ҳама сарони давлатҳои ҷумҳуриҳои Амрикои Ҷанубӣ (ба истиснои Аргентина!), Одам танҳо метавонад сиёсати агар кас такрор ба такрор дарк кунад, ки яҳудиёни ҷаҳонӣ, ки аз ҷониби масонӣ намояндагӣ мекунанд, қувваи пешбаранда мебошад.

Подшоҳи Италия ва генерали хоин масонҳо буданд.

Роҳҳои масонҳо ҳамеша лағжиш буданд, пур аз хун ва даҳшат буд. Марги миллионҳо нафаре, ки аз ҷониби масонизми ҷаҳонӣ тавассути инқилобҳо кушта шудаанд, зиёд аст. Куштори рақибони сиёсӣ ва шоҳзодаҳои ҳукмрон ва бародарони худи онҳо зиёд аст.

Дурустии иудаизм ва «масонизм» -ро аз он дида бехтар нишон додан мумкин нест, ки принципи демократӣ дар ложахои Иоганнлис дар поён мавъиза ва ба амал баровaрда мешавад, хол он ки дар Шурой Олй принципи авторитарй, яъне принципи рохбарй амал мекунад. зеро болои масонхо нагз медонанд, ки принципхои демократӣ ногузир ба таназзул оварда мерасонад!.. Ташкилоти бадкирдортар ва хавфноктар «таърихи чахониро» хануз надонистааст!

Machine Translated by Google

Маълумоти оморӣ оид ба Масонизми ҷаҳонӣ ва созмонҳои онҳо.

Олмон: Дар Олмон шумораи аъзоёни содиқ то соли 1933 мунтазам коҳиш ёфт (1928: 80,185, 1930: 78,423, 1932: 75,328). Натичахои муборизаи миллӣ ба мукобили масонӣ дар ин чо равшан зохир мегардад.

Фаронса: Дар Фаронса, аз тарафи дигар, шумораи аъзоён аввал зиёд шуд (1928: 40,760 1930: 47,100 1932: 49,200) ва сипас дар байни солҳои 1932 ва 1940 якбора коҳиш ёфта, ба 43,034 нафар расид.

Англия: Аз тарафи дигар, дар Англия хам шумораи ложахо ва хам шумораи аъзоён мунтазам зиёд мешавад (1928: 270.000 1930: 310.000 1932: 350.000 1940: 400.000).

Штатхои Муттахида: Нихоят, биёед ба Америка назар андозем, ки дар соли 1932 3.074.261 нафар аъзоёни ложа дошт!

7. Либерализм чист?

Маҷбурии психологие, ки аз Рум ба вуҷуд омадааст, на танҳо дар ислоҳот, балки дар озодӣ низ аксуламали худро пайдо кард.

Machine Translated by Google

хати рӯҳбаландкунандаи ғояҳое, ки бар зидди андешаи муболиғашудаи ҳокимияти калисо исён мекарданд. Дар

Махсусан «равшанфикр» , ки дар ибтидо як ҷунбиши зеҳнии олмонӣ-аврупоӣ аз тақрибан соли 1700 буд, ифодаи ин давраи нав буд.

Яҳудӣ ин ҷаҳони тафаккурро ба таври хеле моҳирона таҳти назорат гирифт ва онро ба майдони сиёсӣ интиқол дод. Либерализми муосир ба вуҷуд омад.

Дар баробари ин, яҳудӣ низ барои ҳадафҳои сиёсии худ аз масонӣ, ки дар Англия зери аломати рӯҳияи озод ба вуҷуд омадааст, истифода мекард. Вай дар шакли мохирона ва камуфляж харакати ложаро хамчун барандаи идеяхои сиёсии худ инкишоф дод.

Таъсири аввалини намоён кори харобиовари либерализмро пайдо кард бо ёрии масонизм дар Инқилоби Фаронса бо калимаҳои ҷолиб: озодӣ, баробарӣ, бародарӣ, моҳияти таълим чунин буд:

Инсоният дар асоси таълимоти гумрохкунанда дар бораи баробар будани хамаи одамон ба бародарй ва республикаи чахонй хамчун максади арзанда фиреб дода шуд.

Фикри хун ва нажод инкор карда шуд. Натичаи тадричан бо хуни бегона убур шудани хуни хуш-сифати халки мо буд.

Консепсияи олмонӣ дар бораи ҷомеа (ахлоқи ҷомеа) бо ақидаи он, ки дар мадди аввал дар тамоми ҳаёт бояд ғамхорӣ дар бораи худ, шахс (принсипи индивидуалистӣ) бошад, муқоиса карда мешуд.

Идеализми олмонӣ бар зидди материализми яҳудӣ буд, яъне тилло (капитал) ба арзишҳои хислатӣ.

Machine Translated by Google

Принсипи роҳбарӣ ва садоқатро парламентаризм ва демократия (ҳокимияти халқӣ, омма) иваз кард. Аз чихати иктисодй аз хад зиёд бахо додан ба материал боиси пайдо шудани синфхо ва пароканда шудани чамъияти миллй гардид (ба фоида-хурй, худпарастй, капитализми номахдуд дар натича). На шахси пур аз характер эътибори бештаре дошт, балки сарватмандон, ибтидои ҳукмронии пул (плутократия) буд.

Инак, идеяхои асосй инхо буданд: индивидуализм, материализм, интернационализм, парламентаризм, капитализм. Онҳо маънои азнавбаҳодиҳии пурраи тамоми арзишҳои Олмонро доштанд.

Озодии олмонӣ, ки ҳамчун озодии ботинии рӯҳ, ҳамчун озодии сиёсӣ фаҳмида мешавад, худпарастӣ, озодии бемаҳдуд ва бепоёни шахсияти бидуни робита бо ҷомеа.

Дар натичаи ихтилофхои синфй бародарии эълоншуда ба муборизаи хама ба мукобили хама табдил ёфт («Ва агар ту бародари ман нашавй, саратро мешиканам!»).

Либерализм марксизмро аз чихати маънавй тайёр кард.

Дар паси ҳама чиз яҳудӣ бо ҷустуҷӯи қудрати ҷаҳонӣ меистод. Табиати хоси яҳудии худпарастон, зарпарастон ва ҳаваси қудрат ба таври равшан намоён шуд.

Яҳудӣ шабакаи масониро дар тамоми ҷаҳон паҳн карда буд. Дар ин ҷо шахсиятҳои пешқадами тамоми кишварҳо аз сиёсат ва иқтисод намояндагӣ мекарданд, ки қисман беақл ва қисман бехабар дар дасти ҷиноии яҳудиён буданд. Инак, барои яхудиён риштахои сиёсатро чунон печондан осон буд, ки халки немис, ки садди рох меистод, дар сиёсати берунй торафт бештар ихота карда, дар сиёсати дохилй ба таври намоён халалдор мешуд.

Machine Translated by Google

Дар зери аломати либерализм, яҳудиён ниҳоят дар Пруссия таҳти роҳбарии Ҳарденберг ва ба зудӣ дар боқимондаи Олмон, пас аз он ки онҳо аллакай дар Амрико ва Англия ба он ноил шуданд, ба баробарии комили сиёсӣ ва ҳуқуқӣ ноил шуданд.

Хамин хукукхо барои «эътирофкунандагони дини Мусо»   эълон карда шудаанд. Ба яҳудиён ҳатто иҷозат дода шудааст, ки замин ба даст оранд ва мансабдор шаванд.

«Яҳудиён дар соҳаи молияи баланд ғалаба мекунанд. Яҳудӣ Майер Амшел "ҳамчун агенти дарбори болоӣ дар тиҷорати сарбози интихобкунандаи Гессен-Кассел сарвати зиёд ба даст меорад. Панҷ писари ӯ, Ротшильдҳо, Наполеон ва иттифоқчиёни ӯро маблағгузорӣ мекунанд. Ротшилди Лондон аз тариқи 20 миллион марка ба даст овардааст. гузориши бардурӯғ дар бораи натиҷаи

Ватерлоо дар биржаи фондӣ. Ҳама давлатҳо аз қарзҳо вобастаанд

Ротшилдс. Бахшидан танҳо дар шароити сиёсӣ сурат мегирад.

Хонаи Ротшильд ба хонаи ноаёни ҳокими Аврупо табдил меёбад, "(Волтер Гел,) Ҳеҷ чиз пеши роҳи яҳудиён намеистод. Бонуфузтарин ҷойҳо дар сиёсат, иқтисод ва фарҳанг онҳоро интизор буданд. Бартарии яҳудиён оғоз ёфт. Бо яҳудиён ва либерализм хатарноктарин вабо, ки метавонад дар тамоми халқҳои мутамаддин гирифтор шавад, ба ҳаракат даромад: материализм, майл ба ҳаёти шаҳвонӣ ва занона, рақс дар атрофи гӯсолаи тиллоӣ ва шахспарастӣ, худопарастӣ ва рӯйгардонӣ аз чамъият.. Тасаввуроти идеалистии хаёт тартиботи солими хаёти халкхоро бархам додан гирифт ва бо хамин таназзул, хар кадар пеш равад, кувваи иудаизм хамон кадар зиёд мешуд.

Ба воситаи буржуазия ва масонизм идеяхои космополитизм, бародарии чахонӣ, озодии бепоён ва кушиши бемайлон ба кори фоиданок ба табакахои васеътарини Германия низ дохил мешаванд. Натиҷаи амиқ аст

Machine Translated by Google

пошхӯрии ҳама ақидаҳое, ки то имрӯз аз ҷиҳати этникӣ муайян карда шудаанд:

Меҳнат дигар на ҳамчун воситаи арзишсози ҷомеаи миллӣ, балки танҳо барои манфиати худ хизмат мекунад. Иктисодиёт новобаста аз халку давлат ба як субъекти мустакил инкишоф меёбад, ки танхо максади чамъ кардани тиллоро дорад.
Истисмори бевичдононаи сектори эчодй, аз як тараф, синфи плутократи яхуди-буржуазиро, ки онро капитализми бемахорат дастгирй мекунад ва аз тарафи дигар, синфи коргари фиребхурда ба вучуд меоварад. Зарари ичтимоии бе ин хам мавчуда ба зиддиятхои оштинопазир табдил ёфта, боиси муборизаи синфй мегардад. Оммаи мехнаткашон ба огуши марксизм кашида шудаанд. Ҷамъияти völkisch тақдир пора-пора мешавад. Дар муборизаи бародаркушй кувваи пуркимати миллй сарф мешавад. Дехконон аз байн меравад, шахрхои калон меафзояд (соли 1910 аз хар панч нафар немисхо дар шахри калон зиндагй мекард.) Шумораи кудакон кам мешуд, мухочирати хуни хоричй, хусусан яхудиёни шаркй зиёд мешуд. Дугонаи нажодии хуни оличанобии олмонӣ шаклҳои даҳшатовар мегирад. Издивоҷи омехта бо яҳудиён дар синфҳои болоӣ амри рӯз аст. (Дар соли 1926 дар Берлин аз 861 издивоҷи сирф яҳудӣ 553 издивоҷи омехта баста шудааст! Шумораи яҳудиёни омехта дар Олмон тақрибан 7 5 0 0 0 0 аст!)

Бо паст шудани шуури нажодй фольклори хакикй торафт бештар аз байн меравад. Дар навбати худ, яҳудӣ ҳаёти Олмонро дар ҳама соҳаҳо соҳиб мешавад. Маданият таназзул мекунад. Дигар чизе нест, ки ба тарзи яҳудӣ аз нав шакл нагирифта бошад. Дар рухи яхудй хаёти «окилона» давлатй, ичтимой, хукукй ва иктисодие барпо карда мешавад, ки он бояд барои хамаи мамлакатхо, хамаи халкхо, дар хама давру замон мувофик бошад.

Machine Translated by Google

Оммаи халки немис бемаксад ва ноустувор мегардад; доирахои калон худро бехонумон хис мекунанд. Миллионҳо мардуми Олмон, махсусан ба Амрикои Шимолӣ муҳоҷират мекунанд.

Дар байни 3 миллион нафар одамон ватани Германияи худро тарк карданд 1871 ва 1914! Дар ҷаҳон хуни гаронбаҳо гум мешавад.

Таълимоти яҳудӣ дар бораи либерализм сабаби немисҳо буд фурӯ рехт, ки Бисмарк онро танҳо бoздошта метавонист. Либерализм ҷаҳони ғояҳои сиёсӣ аст, ки имрӯз дар Англия ва Амрико, балки дар аксари кишварҳои "бетараф" низ вуҷуд дорад.

БОЛЬШЕВИЗМ

8.Большевизм чист

Болшевизм асбоби яҳудиёни ҷаҳонӣ аст, ки тавассути он мехоҳад ваъдаи Аҳди Қадимро дар бораи ҳукмронии ҷаҳонии яҳудиён дар якҷоягӣ бо плутократияи яҳудӣ-либералӣ, англисии Амрико иҷро кунад.

Саъю кушиши миллии русхо, ки холо дар Россиян Советӣ ба назар намоёнанд ва бархам хурдани Коминтерн (Интернационали 3-юми Коммунистӣ) набояд пинхон дошта бошанд, ки иудаизм хануз хам кувваи пешбаранда мебошад.

Чун кариб дар хамаи мамлакатхо, дар хаёти давлатӣ ва хочагии Россиян Советӣ яудиён хиссаи калон доранд. Ҳатто агар Сталин диктатор бошад Россиян Советӣ, яке аз куввахои тавонои он падараруси у — яхудӣ Лазар Мосесон Каганович мебошад, ки органхои олии партиявӣ ва давлатиро муттахид менамояд. Ҳамин тавр, ӯ: Намояндаи Сталин

Machine Translated by Google

дар котиботи генералии партия, аъзои С
Бюро ва

Бюрои ташкилй, чонишини раиси Совети Комиссарони Халк, Комиссари Халкии саноати вазнин ва наклиёт, депутати Совети Олии СССР ва аъзои комитети мудофиа.

Каганович ба бародаронаш Юлий Масесисон Каганович, Мичиаэл Мосесон Каганович ва Арон Мосесон Каганович дигар вазифаҳои муҳимро дод.

Аз 503 нафар аъзоёни хукумат (Комиссархои Халкй) 406 нафарашон яхудихо мебошанд, шумораи зиёди генералхои советй, инчунин аксарияти куллии комиссархои сиёсй яхудихо мебошанд.

Ба акидаи нихоят хавфнок, ки гуё большевизм ба сохти миллии рус гузашта бошад, бо кувваи кифоя мукобил гузоштан мумкин нест. Дуруст аст, ки болшевикони яхудй барои хукмронии чахонй майл доранд бо даъватхои пан-славистй ба экспансия якчоя карда мешавад; кувваи пешбарандаи идеяхо бокй мемонад, вале марксизмро яхудиён муайян кардаанд. Замоне буд, ки дар Русияи Шӯравӣ (дар ибтидои ҳукмронии болшевикон) ба муқобили яҳудиён меҷангиданд. Аммо ангеза на сиёсӣ, балки иқтисодӣ буд. Пас аз ин давра ба зудӣ даврае фаро расид, ки яҳудиён ба мансабҳои олии давлатӣ ва ҳизбӣ роҳ ёфтанд ва то ба барандаи эътирофшудаи идеяи болшевикӣ табдил ёфтанд. Аммо тахмин кардан лозим аст, ки имруз большевизм аз империа-лизми бузурги руси асри гузашта истифода мебарад, ки вай хамеша ба мавчудияти Европа тахдид мекард. Решаи ин саъю кушиш ба хукмронии чахонй, ки дар царизм аллакай зинда буд, аз як тараф, дар деспотизми ботинии Осиё, ки бо рухи яхудиёни большевизм алокаи зич пайдо карда буд ва холо боз дар вахшиёнаи берахмона равшан зохир мегардад. дар бораи рафтори советй давлатй ва чанг. Аз тарафи дигар, онро дар мессианизми динии (идеяи озод кардани башарияти ғуломӣ) мардуми рус ҷустуҷӯ кардан лозим аст.

Machine Translated by Google

худ, ки кариб 500 сол з. Б. дар идеяи «Руми сеюм» (таълимоти славянофилй ва идеяи панславистй) зинда аст.

Большевизм хамаи тафовутхои нажодиро инкор мекунад, одамро аз чамъияти хунарй ва решахои модарии вай дур мекунад ва бо максади барпо намудани давлати чахонии пролетариати байналхалкй уро ба пролетариати байналхалкй табдил медихад. Вай тартиботи чамъиятии инсониятро даъват мекунад, ки вай ба хамаи конунхои хаёт мухолиф аст ва ба хукмронии синфи коргари байналхалкй асос ёфтааст. Дар хакикат, он танхо ба вайрон кардани тартиботи табиии нажодхо ва халкхо ва баркарор намудани хукмронии чахонии яхудиён хизмат мекунад.

Аз робитаи бошуурона ё маҷбурӣ бо қадим

мессианизми

Рухи рус, куввахои нигилистй-вайронкунанда ва динии он (кобилияти бахри максади хаёлй азоб кашидан), мухаббати ватандустонаи вай ба Ватан «чеҳраи дугона» -и имрӯзаи болшевизмро шарҳ медиҳад. Тамоюлхои «русии миллй» набояд симои хакикиеро, ки марксизми яхудй дорад, пинхон дошта бошанд дар ниқоби русӣ.

Большевизм ба таълимоти яҳудии марксизм асос ёфтааст

аз ҷониби яҳудӣ Карл Маркс (яҳудӣ Хиршел Мардочаи, аз оилаи кӯҳнаи раввин). Ин ба чахонбинии материализм асос ёфтааст.

- Марксизм ё болшевизм ҳама гуна тартиботи ҷаҳонии илоҳиро инкор мекунанд. Ӯ танҳо маводеро мешиносад, ки бо панҷ ҳиссиёт дарк карда мешавад. Њамин тавр, ў низ њар гуна арзишњои нафсї ва хислатро рад мекунад ва инсонро ба як мављудияти бе рўњї ва моддипарвар табдил медињад.

- Вай акидаи нажод ва хун ва аз ин ру хунро инкор мекунад чамъияти ба хам алокаманди халкхо буда, танхо чамъияти пролетариати байналхалкии нажодпарастро эътироф мекунад. Вай хар як тартиботи миллии хаётро вайрон карда, инсониятро ба бесарусомонии нажодй мебарад.

Machine Translated by Google

- Аз ин нуктаи назар вай давлати Волкиро рад мекунад. У барои давлати чахонии пролетарӣ мубориза мебарад.

- Вай дониши моро инкор мекунад, ки таърих таниши байни нажодҳои алоҳида ва назари ҷаҳонии онҳоро ифода мекунад ва дар таълимоти худ тасдик мекунад, ки хамаи процессхои таърихӣ иктисодӣ мебошанд равандҳо.

- Вай арзиши шахсиятро рад мекунад ва одамонро ба гуломи коргари байналмилалӣ табдил медихад. Вай аз ин беэътиной бо воси- тахои вахшиёнатарин баланд бардоштани хосилнокии мехнатро талаб карда, одамонро ба дастгоххои мехнатии бе-рух паст мекунад.

- Моликиятро инкор карда, самараи эчодиашро аз худ мегирад кор. Максади вай ба одам дамчун пролетариати бемулодиза дукмронӣ кардан аст.

- Бинобар ин вай дехконони озодро низ рад мекунад ва талаб мекунад колхозӣ Пролетар аз моликияти худ махрум.

- Шакли иқтисодӣ дар натиҷаи рад кардани бозии озоди қувваҳо ба вуҷуд меояд. Иқтисодиёт – иқтисоди давлат, сармоя – сармояи давлатӣ.

- «Маданият» -и он танхо аз васфи техника иборат аст.

Таъсири большевизм унсурҳои муҳими яҳудиро равшан нишон медиҳад: беҷонӣ, инстинктӣ, пастӣ, бераҳмӣ, нашъамандӣ ба моддӣ, ҳаваси қудрат ва истибдод.
Большевизм ба ғаризаҳои поёнии инсон муроҷиат мекунад. Натичаи кори у таъсир ба инсоният танҳо метавонад як зеринсонӣ бошад.

Якчанд шарҳи хусусиятҳои болшевизм зикр шудааст: Марксизм эътиқоди метафизикии диниро умуман намедонад ва эътироф намекунад. «Дин барои мардум афюн аст» гуфта буд

Machine Translated by Google

ибораи сердаромад. Большевик хатто он чизеро, ки намояндагони чахонбинии идеалистӣ дар бораи «рух» ва «рух» сухан рондан хис мекунанд ва баён кардан мехоханд, рад мекунад. Барои ӯ ҳама чиз «материя» ё «функсияи материя» аст, яъне барои ӯ танҳо он чизе мавҷуд аст, ки мо бо ёрии панҷ ҳисси худ дарк карда метавонем. Бинобар ин мо дар марксизм дар бораи чахонбинии материалистӣ хам сухан меронем. Ҷаҳони динӣ танҳо рефлекси (яъне тасвири оина) ҷаҳони воқеӣ аст,
"

Ҳар он чизе, ки бо истилоҳи "дин" тавсиф мешавад, барои болшевикон ба ҷуз як навъ падидаи бемории иҷтимоӣ чизе нест.

Большевизм худопарастиро таълим медихад.

Ин ошкортарин радди мавҷудияти ҷаҳони илоҳӣ аст

фармон. Эътиқод ба чунин эътиқод, ки комилан новобаста аз ҳар гуна мазҳаб аст, асоси динии ҷаҳонбинии ҳақиқии мо ва умуман халқҳо ва фарҳангҳои аврупоӣ мебошад. Дар большевизм тамоман мавчуд набудани он худ аз худ кифоя аст, ки онро хамчун чизи ба табиати мо бегона, чизе, ки ба табиати мо мувофик нест, эътироф ва рад кунад. Аммо набояд нодуруст фаҳмид, ки воқеияти имрӯзаи русии болшевизм хусусиятҳои зиёдеро нишон медиҳад, ки онҳоро танҳо бо қувваи ибтидоии динӣ ва хоҳиши рӯҳи рус шарҳ додан мумкин аст. Танхо ба воситаи 25 соли таблиғоти болшевикӣ эътиқоди қаблии русҳо ба охират дар ин дунё ҳадаф, умеди биҳишти заминиро пайдо кард. Оммахои мутаассиби миллионхо-миллионнафараи армияхои большевикон имрузхо барои ин бихишт, ки бояд бо азобу машаккат ва курбонихои халкхои «советӣ начот додани инсонияти мехнатка-шонро ба амал оваранд, муборизა мебаранд. Дар асоси илмии марксизм бозьёфтхои зерини гуё илмӣ роли калон мебозанд: Тафовутхои мавчударо танхо аз мухит ва тарбия, яъне ба «шароитхо» пай бурдан мумкин аст. Дар бораи нажодҳо сухан рондан ҷинояти ошкор аст, зеро танҳо «инсоният» вуҷуд дорад. Муттаҳидшавии гурӯҳҳои муайяни одамон

Machine Translated by Google

ба халкхо ва давлатхо факат ба шароитхои пештараи иктисодиёт мурочиат кардан мумкин аст ва дар вакти мавчудияти чахон бартараф карда мешавад факат аз руи принципхои марксизм тартиб дода шудааст.

Аммо ин азнавсозиро факат дар натичаи галабаи пролетариат дар муборизаи синфӣ ба даст овардан мумкин аст. Бо шиори «Мехнаткашони тамоми чахон як шавед!» . Назарияи муборизаи синфӣ бошад, большевизм кушиш мекунад, ки давлати чахонии пролетарӣ шавад.

Гайр аз ин, марксизм тасдик мекунад, ки хамаи процессхои таърихӣ факат процессхои иктисодӣ мебошанд. Симои чахони хакикӣ, чунон ки дар рафти таърих нишон дода мешавад, на — чунон ки мо ба он одамони бузург ва акидахои чахон-чунбиро бовар мекунонем, балки бо шароити иктисодӣ шакл гирифтаанд. Ҳама таърих танҳо таърихи иқтисодӣ аст.

Њатто дар мавриди ин назарияи душманона њам набояд нодида гирифт, ки воќеияти имрўза њељ вањњ ба он мувофиќат намекунад. Эҳтиром ба Ленин ва бештар аз он парастиши қаҳрамононаи "пешвои муаззам" Сталин бо таблиғи дақиқи корнамоиҳои ватандӯстонаи коргарон, солдату афсарони алоҳида ё эҳёи шахсиятҳои муҳими таърихии гузаштаи метафизикии Русия пайваста мешавад. хислатхо дорад ва бо хамин ба таълимоти материализми таърихии марксистӣ комилан мухолиф аст

доктрина.

Моликиятро марксизм рад мекунад. Шиори у чунин аст: моликият дуздӣ аст. «Вай харакати ботинӣ ва кувваи эчодиро на танхо аз чихати иктисодӣ, балки аз чихати идеявӣ хам дар хамаи сохахо инкор мекунад; зеро вай аслан хар як санъаткор ва хар як ихтироъкорро аз хукуки моликият ба самараи истеъдод ва эчодиёти худ махрум карда, дехконро аз натичахои истехсолоташ махрум мекард. Ҳамин тариқ, марксизм барои ҳама пастӣ, афсурдагии ҳар як шахсияти бузургро ба пасттаринҳои бесамартарин ва пасттарин воиз мекунад. "(Алфред Розенберг.)

Ба кадри шахсияти инсон, ки национал-социализм ба он диккати махсус медихад, комилан ба эътибор гирифта намешавад

Machine Translated by Google

большевизм. Одам ба аспи кор, гуломи интернационалии дастгох табдил ёфтааст.

Дар чои дин ва чои шахсияти инсон болшевизм дастгохро бардошт. Як ибодати бемаҳдуд

технологияе, ки аз ҷониби Амрико қабул шудааст, имкон медиҳад, ки фард дар як массаи якхела нобуд шавад, ки бояд танҳо ба бути нав хидмат кунад. Пропагандаи мукаммали прогрессией оммаи «одамони советиро ба чунин фикре водор кардааст, ки гуё Давлати Советӣ ба туфайли индустрикунонии азими худ давлати хозиразамонтарин дар чахон мебошад.

ва тараккиёти бузурги он технология. Технология бояд биҳишти ояндаро биёрад. Давлати Советӣ давлати термитист, ки дар он одам танхо супориши муайяни корро ичро мекунад. "Фарҳанг танҳо маънои техникаи кори" одами навро дорад.

Ин чахонбинӣ ва вахшиёна ба амал баровардани он «комьёбихои сохти большевикиро шарх медихад. Шубхае нест, ки парастиши техника ба мехнати инсон чунон зур мезанад, ки таърихи чахон то хол номаълум буд. Мақсади нақшаҳои панҷсолаи Сталин, ки дар соли 1929 оғоз шуда буд, на танҳо индустрикунонӣ ба маънои «сохтмони сотсиалистӣ» , балки ба вуҷуд овардани саноати азими аслиҳа буд, ки Русия дар замони подшоҳӣ надошт, яъне то соли 1929. пеш аз хама ба фалокатхои харбии Россия дар Чанги Якуми Чахон вобаста карда шавад. Сталин мехост, ки на танхо дар сохаи саноати вазнин ва яроку аслиха автаркия, балки бартарии мутлаки Россияи Советиро низ мукаррар кунад.

Сояи охирини некуахволии шахей ва хушбахтии инсон ба ин максад берахмона курбон карда шуд. Миллионхо нафар одамон аз мамлакат ба шахрхо, ба марказхои навбуньёди саноатӣ кучонда шуданд, ки хатто заррае хам барои зисту зиндагонии арзанда шароит мухайё нагардид. Ғуломи қадим, бадбахтии пролетарии асри саноатӣ дар Аврупо, дар муқоиса бо меҳнати маҷбурӣ шароити биҳиштӣ буд.

Machine Translated by Google

ки дар давоми понздах сол вучуд дошт, маънои тараккиёти саноати яроксозии советиро дорад. Тамоми истедсоли масолед, объектдои ба талаботи аввалиндарача та-лаботи инсонй хеле катъй чорй карда шуд. Ба гайр аз талаботи армия, хар як фаъолият танхо ба тараккиёти саноати вазнин ва яроку аслиха, азхуд намудани иктидорхои нави азими истехсоли дар ду тарафи Урал, аз нав азхуд намудани сарватхои бузурги табиии Россия барои пуриктидортарин техникаи мусаллахшавии бошитоб хизмат мекард. .
Дар сохтмони каналу роххои охан, дар шахтахо ва чангалзорхо, дар лагерьхои мехнатии чазодихй миллионхо нафар махбусони сиёсй аз хар гуна лахза халок гардиданд. Оммаи бешумори коргарони «озод» , ки бо системаҳои ҳар гуна пора-пора қамчин зада, бо ғизо ва либоси ночиз заҳмат мекашиданд, дар хонаҳои ибтидоӣ ва сӯрохиҳои замин ҷойгир шудаанд, дар ҷустуҷӯи бефосила ва бераҳмона барои оянда, ки боз ба ӯ мавъиза карда мешуданд ва боз.

Нодида гирифтан лозим нест, ки ин гуна низом бе кувваи гарми эътикоди рухи рус, бе умеди вонамуд кардани «бихишти мехнаткашон» имконнопазир аст. Набояд эътироф кард, ки дастовардҳои оммавии техникӣ воқеан ба даст оварда шудаанд ва ҳоло ҳам ба даст оварда мешаванд. Мо ҳоло медонем, ки ин система саноати силоҳро ба вуҷуд овардааст, рақамҳои ҳозираи тасаввурнашавандаи танкҳо ва силоҳҳо, ҳавопаймоҳо ва силоҳҳои вазнини ҳама намудҳо метавонанд. гаштаю баргашта ба чангхои бузурги моддй партоед. Бархам додани дехконони озод ва бархам додани моликияти дехконон низ ба хамин максад хизмат мекард. Коллективизатсия аз соли 1930 дар аввал маънои индустрикунонии куллии кишвар ва сокинони онро дошт. Тамоми истехсолоти хочагии кишлок бояд дар «корхонахои азими» давлатй муттахид карда шавад, то ки хамчун истехсоли оммавии аз марказ идорашаванда танхо барои саноати ярок низ хизмат кунад. Хокимон дар Кремль ба он бепарво буданд, ки зиёда аз 10 миллион нафар дехконон аз гуруснагй ва депортатсия мурданд. Ин буд Онхо ба он бепарвой мекунанд, ки дар солхои аввали ташкил ёфтани колхоз рамахои азими

Machine Translated by Google

чорво талаф ёфт, машинахои бешумори хочагии кишлок пусида, заминхои азими корам тамоман пажмурда шуданд, садхо хазор хочагихо тамоман хароб гардиданд. Онхо ба он бепарвоанд, ки собик дехкон, ки имруз хам дар колхозу совхозхо танг шуда буд, хануз хам аспи мехнатии каламзадаи бе-рух, бе хисси хушбахтии инсон, бе такони фаъолияти ихтиёрӣ, махлуки термитест, ки ба истехсолоти саноатии хочагии кишлок хизмат мекунад. дар тангнои.

Дар ин чо хам аз чунин факт чашм пушидан мумкин нест, ки баъд аз акибмонии фалокатовар истехсоли кол-лективхо ва совхозхои азим аз хисоби истифода бурдани техникаи азим ва тамоми захирахои илмӣ зиёд карда шуд. Комьёбихои муайяни техникӣ доранд

дар хочагии кишлоки коллективонидашуда низ ба даст оварда шуд. Дар баъзе молҳои санҷишии илмӣ, ҳатто намоишҳои олӣ сабт карда шуданд, ки борҳо ба мошини тарғиботӣ маводи тозашуда барои оянда ва дили бовафои оммаро гаштаву баргашта умед мебахшид.

Ин умедро ба биҳишти оянда дар рӯҳҳои азобкашидаи миллионҳо ғуломӣ роҳбарияти яҳудӣ дуруст ҳисоб кардааст. Ин рохбарият дар тамоми тадбирхои худ хамеша ба чанги дар пешистода, ки онро Ленин аз ин пеш хамчун «чанги охирини империалистӣ» пешгуй карда, барои он кушиш карда буд, умед мебандад. Ин чанг мебоист революцияи чахониро ба амал меовард ва ба хамин тарик, системаи большевикиро дар тамоми Европа ва чахон вусъат медод. Чунин хисобро умуман фахмидан лозим аст, ки талафоти азими

модияти инсонӣ ва иктисодӣ дар саноатӣ ва

коллективизацияро оромона кабул карданд. Танхо аз хамин максад аз максади нихоии революци-онии чахонӣ ва империалистии имруза ба таври равшан эътирофшаванда ба комьёбихои реалӣ ва намоёни сохти советӣ низ бахо додан лозим аст.

Большевизм хамон кадар максади нихоии худ симои хакикии худро тагьир дода бошад хам. Хамаи хислатхои «миллии русӣ» , тамоми хочагии халк, маданият,

Machine Translated by Google

ё комьёбихои чангии имруза танхо ба санъати дахшатноки камуфляжи он, ба тагйири никоб тааллук доранд.

Большевизм воситаи хавфноктарини яҳудиён барои ҳукмронӣ кардани инсонияти бесарусомон дар давлати ҷаҳонӣ мебошад.

"Дар болшевизми рус, мо метавонем кӯшиши яҳудиёнро дар асри 20 барои мувофиқ кардани ҳукмронии ҷаҳонӣ дидан мумкин аст." (Адолф Гитлер.)

Аз назари мушохидаи бодиккати шароити руси советй, ки ба гайр аз идеяи марксистй, таъсири таълимоти асри гузашта таъсирбахш аст: акидахои динй барои такмил додани олами Достоевский ва Толстой, таълимоти панславизм. ва нигилизм. Аммо кувваи асосй таълимоти марксизм мебошад. Ин ҷинояти яҳудиён аст ва боқӣ мемонад, ки марксизмро ба мардуми ошуфта ва гумроҳи рус бурдаанд, ки ният доранд ин одамони ба осонӣ идорашавандаро асбоби ҳадафҳои қудрати ҷаҳонии худ гардонанд.

«Большевизм омехтаи акидахои яхудию осиёист. Яҳудӣ хавфи аз рУи Россия ба таври хеле ба худ хоси империалистии русро никох карданй им-руз бештар аст. Яҳудӣ ва рус - ҳарду фарзандони Шарқ ҳастанд, ҳарду метавонанд аз ҳам ҷудо шаванд, ҳарду ҳам ба ҳар ҳол як эътиқоди Масеҳӣ дар бораи «халқи интихобшуда ва аз ин рӯ шояд иттифоқчиёни табиӣ» мебошанд. Дар инкилоби чахонй ва хукмронии чахонй идеяи мессиони кухнаи рус дар ин Россияи наву муосир шояд аз харвакта дида пурзуртар зиндагй мекунад. "(Доктор Арро)

Маълум аст, ки мардуми рус дар ифрот зиндагӣ мекунанд, аз ин рӯ онҳо бо як фанатизми қариб бемисл идеяи болшевикиро ҳамчун таълимоти наҷот қабул кардаанд. Вай ба ичрои он бо як вачди хакикй таслим мешавад. Ӯ ҳама чизеро, ки пеши роҳи ӯ меистод, ба болои киштӣ партофт. "Русияро замоне викингҳо бунёд карда буданд, унсурҳои германӣ бесарусомонии дашти Русияро нам карданд.

Machine Translated by Google

ва сокинонро ба шаклхои давлатию мада-ниятбахш фишурданд. Ин нақши хуни мурдан Викингҳо баъдтар Олмон Ҳансен, муҳоҷирони ғарбӣ ба Русия дар маҷмӯъ гирифт; дар давраи баъд аз Пётри Бузурги Балтикаи Германия, дар охири асри 20 инчунин халкхои Балтика сахт немисхо карда шуданд. Аммо дар зери табақаи болоии арзанда дар Русия ҳамеша хобида буд, орзуи густариши беохир, иродаи шадид барои поймол кардани ҳама шаклҳои ҳаёт, ки монеаҳои оддӣ ҳисобида мешуданд. Бо тамоми таконхои хаёти рус хуни бо мугул омехташуда, хатто дар разряди сахт чуш зада, одамонро ба корхое мебурд, ки худи шахс аксар вакт нофахмо ме-шуд. Ин ногахонии хама гуна аломатхои ахлокӣ ва ичтимой, ки дар хаёти рус ва адабиёти рус (аз Чаадаев то Достоевский ва Горький) пайваста такрор мешаванд, нишонаи он аст, ки хуни душманона бо хам чанг мекунанд ва ин мубориза зудтар ба охир намерасад. Қувваи хун бар дигараш пирӯз шудааст.

Большевизм маънои хашму газаби мугулистонро нисбат ба шаклхои маданияти скандинавӣ дорад, майлу хохиши дашт, нафрати кучманчихо нисбат ба решахои шахсият, маънои кушиши аз Аврупо партофтанро дорад. Нажоди Балтикаи Шарқӣ, ки бо тӯҳфаҳои зиёди шоирона муҷаҳҳаз шудааст, дар дасти роҳбарияти скандинавӣ ё золимони яҳудӣ ё муғулӣ як оҳанги ҷолибе мегардад - агар иҷрои муғулистон сурат гирад. Вай месарояд ва мерақсад, аммо дар як вақт куштор ва хашмгин мешавад; вай содиқ аст, аммо ҳангоми рехтани шаклҳои фуҷур хиёнаткор аст. То он даме, ки вай ба шаклхои нав мачбур шавад, гарчанде ки онхо золим бошанд хам.

Агар дар ягон чо хакикати назари таърихии имрузаи нажодпарастӣ дар Шарк ошкор мешавад, вале дар айни замон соати бузурги хавфе, ки мохияти нажоди шимолӣ дар он аст. "(Алфред Розенберг, "Афсонаи асри бистум".)

Machine Translated by Google

9. Мо аз куҷо медонем, ки

Большевикон галаба кардан мехоханд

Аврупо ва ҷаҳон

Ленин хамеша ба забт кардани Европа ва чахон исрор мекунад, ки Сталин худро китобхо. Шиорхои у а хамчун қисми большевизм. ичрокунандаи карзи большевикӣ хис мекунад. У

дуруст будани таълимоти лениниро борхо таъкид мекунад. Мохият ва максади большевизм имруз хам хамон аст, ки Ленин навишт:

«Мақсади мо ин аст, ки ба даст овардани назорат бар ҷаҳон .... ба таври доимӣ ташаккул додани ғалабаи болшевикӣ тавассути несту нобуд кардани давлатҳои пешқадами пештара дар Аврупо ба мисли камтарин монеаҳо дар Русия дучор меоянд. Хокимияти Советхо хам намедонад

озодӣ ва адолат. Ин қоида бар саркӯб ва нобуд кардани иродаи ҳар як шахс асос ёфтааст. Вале мо устоем. Зулму ситам ба мо супурда шудааст. Рафмӣ то хадди хадд вазифаи мост. Дар иҷрои ин вазифа, бераҳмии бемаҳдуд аз зулми комил, ки дар хидмати он ҳатто ҳар хиёнат, ҳар сухан ва ҳатто инкор кардани кӯчактарин сояи адолат қарор дорад, мо инсониятро то зинаи охирини баробарӣ, ки танхо мардон мувофиканд, ки ба воситаи осони истифодашаванда ва ягонаи кувваи мо гардад.

"

Имруз касе шубха нахохад дошт, ки Сталин барои ба таври муфассал амалӣ гардондани ин таълимот кушиш мекард!

Machine Translated by Google

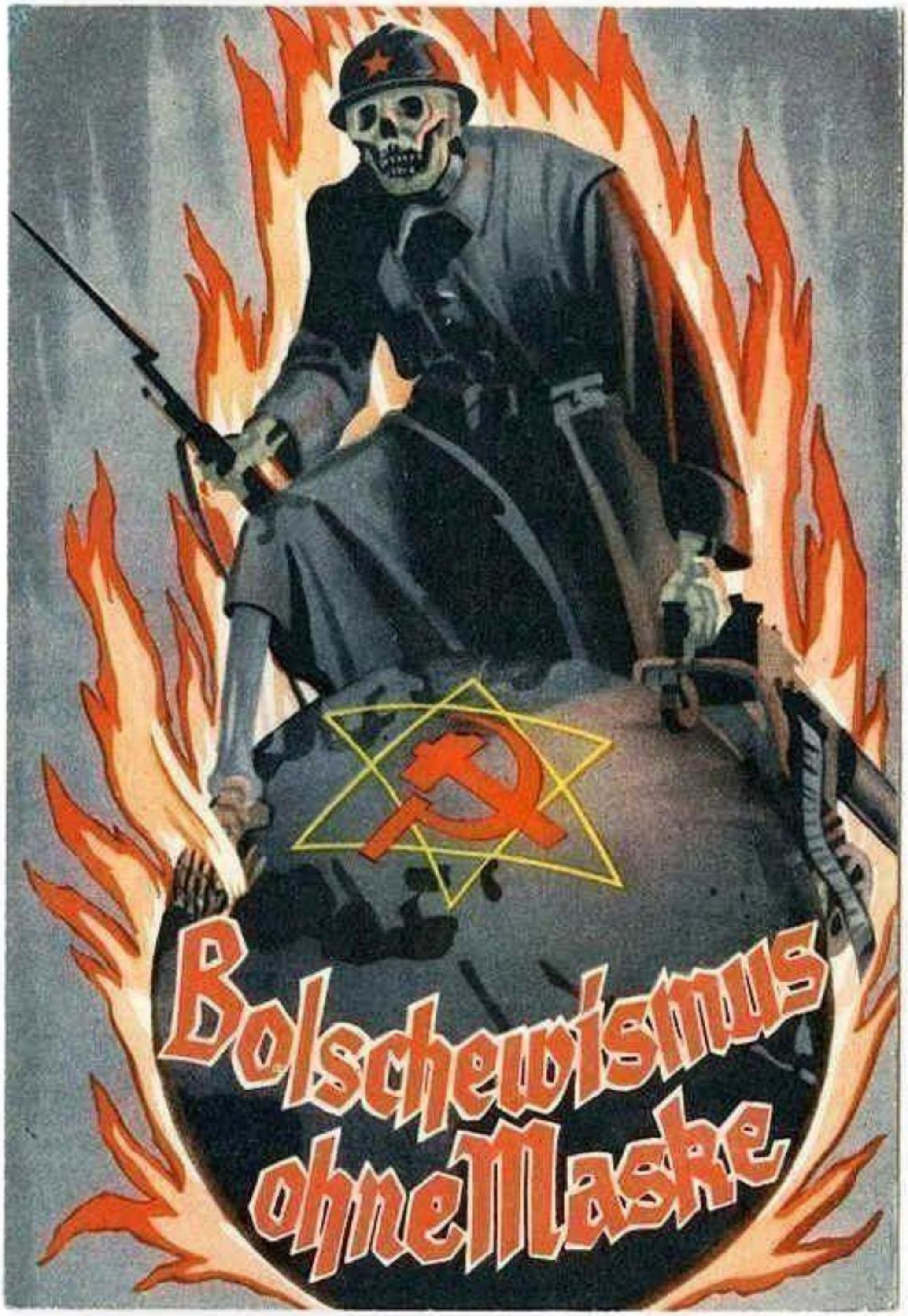

Machine Translated by Google

10. Чӣ тавр Сталин пирӯз шуд

Халкхои Иттифоки Советӣ барои большевизм?

- Бо пропагандам дуруг ояндаи пуршарафи халки советиро тасвир намуда.

- Бо ба вучуд овардани типи большевикии одам ба воситаи сахтгир усулхои тарбиявӣ.

Ба а). Дар давоми 20 сол Сталин медонист, ки чӣ тавр халкхои Иттифоки Советиро ба хучуми большевикон ба Европа ва чахон тайёр кунад. Дар аввал, вай ба таври герметикӣ мӯҳр бастааст Иттифоки Советӣ аз тамоми чахон. Ягон болшевик набуд имконият дод, ки дар бораи баланд шудани иктисодиёт ва маданияти Германия шинос шавад. Бо махорат максадхои пинхонии худро пинхон медошт. Вай медонист, ки чн тавр нигохи большевиконро аз замони хозираи мудхиши советӣ ба ояндае, ки бо таргибот бо рангхои зеботарин ранг карда шудааст, равона кунад. Сталин дар большевикон бовариро ба бихишт барои мехнаткашон бедор кард, ки ин боварӣ бояд аввал дар Иттифоки Советӣ ва баъдтар дар тамоми чахон аз тарафи чанговарони большевикон ба амал баровара мешуд. Шахси рус ба чунин андешаҳо хеле дастрас буд. Толстой ва Достоевский барин шоирон аллакай рисолати ҷаҳонии рус ва аз ҷониби мардуми ҷаҳони рус озод шудани Аврупоро ситоиш карда буданд. Большевизм як навъи мессианизмро бо фиреби бебаҳо даъват кард ва ин бешубҳа сабаби ниҳоии он нест, ки имрӯз болшевикон дар фронт худро барои Сталин ва идеяи болшевикӣ қурбон мекунанд.

Machine Translated by Google

Большевизм мохирона муяссар шуд, ки орзую умеди халкхои Иттифоки Советиро ба амал оварад. «Большевизм, — гуфта мешуд, — гарави социализми реалӣ буд, озодии халкхо ва синфхои мазлум буд, барои мехнаткашон бихишт буньёд мекард, озодӣ ва хукукхои инсон буд» . Бо ин тезисҳо, дар мардуми рус ба чизе муроҷиат карда шуд, ки аз ҷониби Калисои православӣ (католикҳои юнонӣ), идеяи наҷот додани ҷаҳон (доктринаи славянофилӣ) буд. Тааҷҷубовар нест, ки ин шиорҳои фиребанда ба бисёре аз сокинони Иттиҳоди Шӯравӣ таъсири худро гузоштанд, вақте ки бисёриҳо болшевизмро мепарастиданд ва он дар болои харобаҳо мехост, ки ҷаҳонро ба ояндаи машҳур пайравӣ кунад.

Ба б). Большевизмро пас аз берахмона бархам додани синфи хукмрони скандиналӣ бояд интеллигенцияи большевики харчи васеъ дастгирӣ кунад. Большевизм дар ташкили ин синф вазифаи бузург медид; зеро бе вай вай барномаи худро оғоз карда наметавонист,

Большевикон аз донишгоҳ то мактаби ибтидоӣ мактабҳои сершумор таъсис доданд. Яҳудиён ва болшевикони собитшуда дар ин мактабҳо директор ва омӯзгор буданд. Мактабхои ш

Иттифоки Советӣ — сарфи назар аз кадом намуд буданашон, — хама дар зери як идея гузошта шуда буданд: онхо хамчун органи большевикониии ахолӣ ва воситаи ба таври комил амалӣ гардондани большевизм хизмат мекарданд.

«Бе коммунизм ба мо маориф лозим нест» , яъне тамоюли бе-хаёёнаи маорифи большевики. Маориф ва дониш ба хамин тарик ба таври куллӣ нав зохир мегардад. "Онҳоро арзишҳои мутлақ эътироф намекунанд, балки танҳо аҳамияте, ки ба онҳо ҳамчун воситаи паҳн кардани ғояҳои болшевикӣ дода мешавад, дониш худ аз худ аҳамият надорад, ба болшевизм комилан содиқ будан муҳим аст.

Дар университетхо барои марксизм фанни махсус ташкил карда шудааст.

Machine Translated by Google

Хар як шунаванда — хар чиро, ки вай мехонд, бояд дар курси «Ленинизм» иштирок мекард. 180 лекция ва 80 соати семинарӣ, ки дар онхо фацат ба марксизм бахшида шудааст, хар як курси университета чорӣ карда шудааст. Пас шумо аввал большевизмро барои семестр, баъд ҳуқуқ, тиб ё ягон фанни дигар омӯхтаед. Ин бояд ба мо ғизои андешаронӣ диҳад, агар мо муаммоҳоеро, ки болшевизм ба миён меорад, ҳал кунем мо.

Таълим дар большевизм ивази ҳама гуна фаъолият дар соҳаи гуманитарист. Ба касе супориш дода намешавад, ки ҳақиқат ва маънои ҳаётро таҳқиқ кунад. Дар «Замини ваъдашуда» -и Иттифоки Советӣ чунин вонамуд мекунанд, ки гуё дониши олӣ ва олии инсониятро дар большевизм ёфта, ошкор карда бошанд. Иттифоки Советӣ мехохад бо ин хакикат чахонро шод гардонад Агар большевизм шуриш кунад, «хушбахтии онхоро» мачбур кардан лозим аст, ки пиронсолонро нест кунад. Чунинанд фикрхое, ки майнаи одами советиро ташкил медиханд.

Халк аз системаи маориф ва тарбияи большевикон бартарихои калон ваъда дод. Зеро большевизм ба хукумати подшохӣ, ки маорифро барои давлат хавфнок медонист, тамоман баръакс рафт. Љавонї бо тамоми љони худ худро ба илм андохт, болшевизм тавонист таконњои љавонро моњирона аз худ кунад ва идора кунад.

Дар ояндаи наздик як худи идеяи большевики майлу хохиши идеяхои навро конеъ нагардонд ва адабиёти бепартиявӣ бедор шуд. Аммо ҳокимони болшевикон ба донишҷӯён имкон намедоданд, ки бепул тадқиқи академикӣ гузаронанд, балки ба “шӯрбоҳо ва телагарон”-ро аз сиёсатшиносии болшевикӣ ғизо медоданд. Китобҳои дарсии тамоми мактабҳо аз васфи Ҳокимияти Шӯравӣ ва бо пошидани нафрат ба ҳар чизе, ки қаблан буд, оғоз мешуданд, асарҳои илмӣ аз нав кор карда шудаанд, ё беҳтараш, сохтакорӣ мегардиданд. Таърих ва адабиёт барин мавзӯъҳо бояд ба коркарди махсусан бераҳмона дучор мешуданд. Майли коммунистӣ тамоми илмро чун риштаи сурх фаро гирифтааст.

Machine Translated by Google

Шумо дар Иттифоки Советӣ хар чи ки хохед, хонда метавонед, хамеша ва дар хама чо ба идеяхои большевики дучор мешавед. Дар табиати корхо одами советӣ тадричан ба майлу хохиши дигар гизои фикрӣ ру оварда, большевизмро мачбур кард, ки

имтиёзҳо. Дар аввал большевикон мукобилат нишон дод, баъд таслим шуд. Асархои адабиёти чахонӣ пайдо шуданд, вале албатта дар нашрияхои советӣ, ки хамаи онхо ба суи большевизм нигаронида шудаанд.
Шархxо чунин фикрро бо камоли гайрат таъкид мекунанд, ки хамаи нависандагон тарафдори большевизм буданд, то ки большевизм аз асорати зулми помещикон ва капиталистон озод карда шавад.
Тамоми таърихи фархангии инсоният аз юнониён сар карда, дар

Адабиёти большевикӣ хамчун як инкишофи ягонаи марксизм, ки нихоят дар Россия амалӣ гаштааст ва аз он чо Маркс, Ленин ва Сталин дар охири ин тараккиёт одамони бузурганд, ки ба воситаи большевизм озодии тамоми халкхоро максади бузурги хаётии худ карор додаанд.

Machine Translated by Google

11.Чаро болшевикон меҷанганд бо чунин алам?

Бидъати большевизм ба даруни онхо чунон зада шудааст, ки онхо бо фанатизми бемайлон ба дурустии идея бовар мекунанд. Ба болшевикон мегӯянд, ки Русияи шӯравӣ биҳишти болшевикон аст, аммо Олмон ҷаҳаннам фашистист!

Яҳудӣ аз марди рус базӯр асбоби омодатаре ёфт. Тарзи аврупоӣ ва осиёии ӯ ба ӯ беҳтар хидмат карда метавонад.
Омодагӣ ба зиндагии пур аз ранҷу қурбонӣ, беэътиноӣ ва имони неки ӯ, вале аз тарафи дигар, қобилияти осиёии ӯ барои бераҳмтарин ваҳшиёна, бояд барои яҳудӣ барои нақшаҳои тирааш муфид бошад.
Таълимоти «дуньёи хушбахт» дар бораи марксизм дар хеч чо назар ба ру-хи рус, ки ба начот даъват мекард, тезтар мавкеи худро пайдо карда наметавонист. Ва базӯр дар ин замин одами мутаассибтаре пайдо шавад, ки ҳадафи пешбинишударо бо тангназарии ибтидоӣ ва бераҳмии беинсоф дунбол кунад.

Дар давоми солхо ба омузиши васеъ, сиёсӣ ва идеологӣ гузаштан ба амал омад. Чанговарони большевикон бо харчи бештари маблагу воситахо аз чихати сиёсӣ ва идеявӣ тарбия карда мешаванд. Ин яке аз вазифаҳои расмии ҳар як сарвари низомӣ мебошад.

Хусусан холо дар давраи чанг машгулиятхо махсусан пурзур карда мешавад.

Дар звенохо барои ин кори мухим хафтае то 8 дарс истифода бурда мешавад! Ленинизм, марксизм ва идеяхои Сталин, илова бар он таърихи Россия бо шавку хавас омухта мешаванд. Дар хар як звено гуруххои махсуси кории худ ва китобхонахои барои онхо зарурӣ мавчуданд. Режимхо а

Machine Translated by Google

системаи таълимии пуф-ташуда, ки дар тахти рохбарии комиссарон пурзур истифода бурда мешавад.

Омӯзиш аз ҷиҳати равонӣ хеле мақсаднок аст ва аз ин рӯ, сарбозро дар зери имлои идеяҳо бо қудрати пешниҳодкунанда нигоҳ медорад. Барои ин аз хар восита истифода бурда мешавад. Яке (масалан, намегуяд: Душман меистад» , балки: «Дар он чо фашист меистад» ё худ: «Ин пулемёти фашистиро торумор кардан лозим аст. Маглубнопазирии Армияи Сурх ба хар як солдат пошида мешавад. Махсусан дар баробари интизом бовариии солдати большевикон баланд мешавад.

Тезиси «халк дар чанг барои мухофизати Ватан» нияти хакикии большевизмро пинхон медорад.

Зиёда аз ин, таълим дар диалектикаи ватандустӣ дар рУхи большевизми империалистӣ гузаронда мешавад.

Даъвати экспансионистии панславянӣ, шуури миссионерии халки рус ба мустамликадорон, барои гирифтани замин мохирона истифода мешавад.

Чолиби диккат аст, ки 70—80 фоизи офицерони большевики аз Партияи Коммунистӣ мебошанд.

Нафрат ба мукобили социализми национаӣ то хадди зиёд ба амал омадааст. Таълимоти он хамчун системаи истисмори капиталистӣ нишон дода мешавад.

Россиян советиро мамлакати комьёбихои олии дорой характери маданию тамаддунӣ, халки русро хамчун барандаи маданияти тамоми чахон меноманд. санъат ва илм тавсиф карда шудаанд

аз чихати аслиашон рус ё болшевикон. Германия ва Гарб пусидаю пусида мешуданд. Халкхоро танхо большевизм (аз майли халки рус ба мессианизм истифода бурда) халос карда метавонад. Барои боқимонда, мардуми кӯҳна ҳоло нобуд мешаванд.

Machine Translated by Google

Акнун навбат ба халки СССР меомад, ки хукмронии Европаро ба дасти худ гирад. Аврупо ба қарибӣ дигар вуҷуд нахоҳад дошт. Аврупо, ин Русияи Шӯравӣ хоҳад буд.

Окибатхои тарбияи сиёсӣ ва идеявӣ большевики ватандустест, ки дар замони
Сталин ба Россиян Советии худ ва идеяхои большевики бо нафрати калон мубориза мебарад. Ҷинояткорӣ, онҳо майли ӯро ба бераҳмӣ то ба дараҷаи ҳайвонӣ афрӯхтанд
ваҳшӣ.

Кас гаштаю баргашта дар хайрат мемонад, ки чаро солдати большевикон хатто дар шароити номусоидтарин чангро давом медихад?
Сабаби ин кувваи идеявии большевикии яхудӣ ва идеяи бихишти советӣ ва Хокимияти Советӣ мебошад, ки бо таъсири мохирона ва максаднок ба шуури большевикон гузошта шуда буд.

Армиям рус агар ин гуна тайёрии устувори сиёсӣ ва идеявӣ наме-дошт, кайхо хароб мешуд.

Солдати большевик — солдати махсусан мутаассир, аз чихати сиёсӣ ва идеявӣ маълумотнок! Вай барои идеяи большевикии худ ва бихишти чахонии советии худ мубориза мебарад!

Бинобар ин большевикон барои тамоми Гарб чунин хавфи хавфнокро ифода мекунад; бисёре аз аврупоиҳо, воқеан бисёре аз англосаксонҳо, агар онҳо мехостанд чеҳраи ҳақиқии болшевизмро эътироф кунанд, дар ботини худ меларзиданд.

Солдати немис дар муборизаи кахрамонона, чун дар таърих, тамоми олами маданиро аз асорати Осиё мухофизат мекунад!

Machine Translated by Google

12. Тақдир чӣ хоҳад буд Большевикон ба мукобили мо Волидон, бародарон ва хоҳарон, зану фарзандони мо?

Волидони мо дар ҳадди имкон зиндагии луч нигоҳ медоштанд ва маҷбур мешаванд, ки ба онҳо хидмат кунанд

большевикон. Хоҳару занони моро таҷовуз мекарданд ва номус мезананд, ба Сибир ва шимоли Русия бадарға мекарданд, агар онҳо танҳо аз гуруснагӣ мурданд ё барҳам дода шаванд. Фарзандони мо ба тарбияи коммунистии чамъият дохил мешуданд ва дар як муддати кутох руху танашон фосид мешуданд.

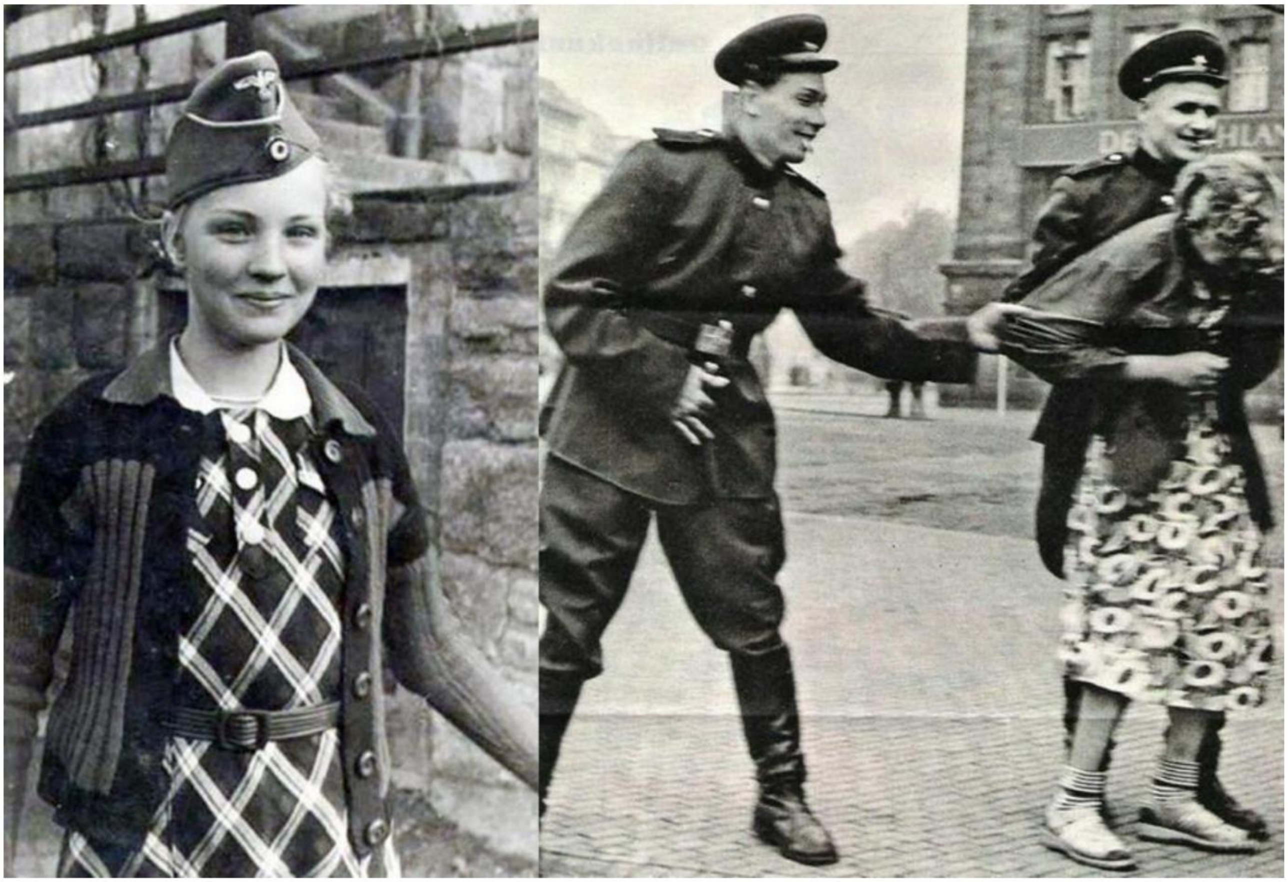

Machine Translated by Google

Мероси ниёгон, Ватан, хоки мукаддаси мо, маданияти моро лашкари болшевикон, хуннхои имруза тахкир ва хароб мекарданд.

Акнун собит кардан аст, ки оё он чи ки гузаштагони мо дар тӯли ҳазорсолаҳои паҳлӯӣ ва офариниш офаридаанд, боқӣ мемонад ё на.

Акнун гап дар он аст, ки кадом чахонбинӣ галаба мекунад: яхуди-большевик рухияи материализм ё чахонбинии эчодии идеализми германӣ, национал-социализм.

Machine Translated by Google

Англия

13. Чаро Англия бо мо ҷанг мекунад?

Англия бо мо чанг мекунад, зеро вай душмани ашаддии хар як давлати тавонои китъавии Европа мебошад. Мувофиқи ҷаҳонбинии пуританин худ, Англия чунин мешуморад, ки ин нажодест, ки Худо даъват кардааст, ки бар халқҳо ҳукмронӣ кунад. Англия инчунин ба мо барои он мубориза мебарад, ки вай душмани ашаддии миллатчигии мо ва социализми Германияи мост.

Дар дигар ҷиҳатҳо, Англия аз ҷониби яҳудиён бартарӣ дорад. Эълони ҷанги Англия низ эълони ҷанги яҳудиён аст.

Англия дар давоми асрхо барои принципи «мувозинати аврупой» мубориза мебурд, ки он пешгирии хар гуна ташаккули давлати марказии Европаро таълим медихад. Имруз хам журналхо ва сиёсатмадорони Англия руирост эътироф мекунанд, ки ин чангро ба мукобили муттахид шудани Европа Германия — бе назардошти системаи сиёсии он бурда истодааст. Дигар сабабхо низ хастанд: дар Англия проблемам социалӣ ба хеч вачх хал нашудааст. Дар маҷмӯъ, танҳо ду қабат вуҷуд дорад: қабати плутократӣ, ки хеле яҳудӣ аст ва пул ва иқтисод дар дасти худ аст ва табақаи зеризаминии синфи коргар. Дар Англия баробаркунии одилонаи социалй, монанди социализми миллӣ вучуд надорад.

Machine Translated by Google

Плутократияи Англия то ин дам бо ёрии таълимоти пуритан аз тафовути бузурги ичтимой барта-раф карда тавонист, ки мувофики он тартиботи халкии Англия бо шароити сиёсй ва иктисодии худ комилан «тартиботе, ки Худо хостааст» .

Мо ба воситаи социализми миллй, ки мо бо ёрии он масъалаи социалиро харчи бештар одилона хал кардан мехохем, мо тамоми системаи истисмори капиталистии сохтакоронаи Англияро барбод додем.

Бинобар ин плутократи Англия ба мо нафрат дорад, зеро вай медонад, ки агар вай ба нест кардани мо муяссар нашавад, бояд ба коргарони худ гузашти калон кунад. Матбуоти плутократии яхудй хануз хам мехнаткашони вайро аз вокеахои реалии Германияи Социалистии Националй бехабар нигох медоранд.

Ба ғайр аз ғояҳои плутократии яҳудӣ дар бораи либерализм, инглисӣ пуританизмро ҳамчун ҷаҳонбинӣ дар дили худ дорад.

Пуританизм бо эътиқоди Китоби Муқаддас дар бораи интихоб шудан, асоси шуури сиёсии Англия дар бораи эътибор, яъне даъвои бемаҳдуди он ба ҳукмронии ҷаҳон ба номи Худо буд ва мебошад.

Инглизӣ ва пуританизм мафҳумҳое мебошанд, ки аз ҳамдигар ҷудо карда намешаванд. Пуританизм як тарзи зиндагии англисии яхудиро ташаккул додааст, ки дар тӯли таърих инглизҳоро ба бархӯрди афзоянда бо халқҳои сохтори рӯҳӣ ва равонии гуногун овардааст.

Пуританизм дар аввал танҳо як эътироз бар зидди иерархияи католикии румӣ буд, ки аз ҷониби ғояҳои калвинистӣ ва қисман лютеранӣ таъсир расонидааст. Дар рафти инкишофи минбаъдаи худ, вай дар пайи таълимоти пок торафт бештар таълимоти қадимии яҳудиро қабул кард.

Идеяҳои васиятнома.

"Дар соли 1652 дар Англия ҷанги шаҳрвандӣ сар зад, ки Чарлз I-ро ба ҷангал овард ва

Оливер Кромвелл ба қудрат. Он асосан гурӯҳи пуритан дар байни онҳо буд

Machine Translated by Google

Республикачиёне, ки револютсия дар натичаи галабаи худ карздор буд. Пуританҳо озодии эътиқодро парчами худ карда буданд.

Бештари таълимоти пуритан дар Аҳди Қадим лангар гузошта шуда буд ва аз ин рӯ пуританҳо Кромвелро ба Ҷидъӯн ё Яҳудо Маккаби муқоиса карданд, ки чанде аз шаҳидонро ба артиши ғолиб табдил доданд.

Номҳои аслии англисӣ бо номҳои яҳудӣ аз

Кӯҳна

Аҳднома, ва ҳатто Шери Яҳудо бар парчамҳои пирӯзии пуританҳо гузошта шуда буд. Давраи дар зери ҳукмронии Стюарт "асири Миср" эълон карда шуд (ҳатто имрӯз миллионҳо англисҳо боварӣ доранд, ки бритониёиҳо "даҳ қабилаи гумшудаи хонаи Исроил" мебошанд). "Ҳатто ба таври ҷиддӣ пешниҳод карда шуд, ки рӯзи шанбе ба ҷои якшанбе шанбеи муқаррарӣ карда шавад.

Инглизҳо барои гузаронидани сӯҳбатҳои илмӣ бо раввинҳо дар қитъа сафар мекарданд ва ҳатто пуританҳо буданд, ки эътиқоди яҳудиро қабул карданд.

Бо ин ҳама рӯйдодҳо, тааҷҷубовар нест, ки дар байни пуританҳо, ки аз соли 1649 дар Иттиҳоди Англия ба унсури бартаридошта табдил ёфта буданд, ба яҳудиёне, ки дар қитъа зиндагӣ мекунанд, таваҷҷӯҳи зиёд вуҷуд дошт. Пуританҳо ва яҳудиён. Дар ҳарду, мо робитаи наздиктаринро байни тиҷорат ва дин ва назари оқилонаи ҳаёт мебинем. Ҳарду ба принсипи он, ки ҳама чизи зарурӣ барои тиҷорати хуб низ аз ҷиҳати ахлоқӣ асоснок аст, эҳтиром мегузоранд. (Питер Алдаг, "Яҳудӣ дар Англия", Нордландверлаг.)

Рӯҳи яҳудиёни Аҳди Қадим ба рӯҳи англисӣ кӯчид.

Ҳамин тариқ, метавон баҳс кард, ки пуританизм ба яҳудӣ баробар аст. Ин муносибати ақл муносибатҳои наздикро шарҳ медиҳад

Machine Translated by Google

байни Англия ва иудаизм, ки мо онро тамоман нофахмо мешуморем. Аммо, аз омезиши ақидаҳои ҷаҳони Аҳди Қадим, пуританҳо инчунин эътиқодро инкишоф доданд, ки бритониёиҳо "халқи интихобшуда" мебошанд.

Азбаски Оливер Кромвел, барои онҳо, эҳтимолан бузургтарин инглис, ки омехтаи аҷиби мутаассиби динӣ ва сард ва бераҳмии бераҳмона дар он муттаҳид шудааст, ба рӯзи таваллуди ҳамон инглис, ки идеологияи динии пуританизм дар ӯ таъсири сиёсӣ гирифтааст, санаи таваллуди он инглисро дорад.

Тезиси Кромвелл ин буд: "Англия халқи баргузидаи Худост". Вай идеяи ҳукмронии ҷаҳонро аз Аҳди Қадим гирифта буд

ва ғояи аслан яҳудӣ дар бораи халқи баргузидаи Худоро барои пайвастан бо тафаккури миллии Англия истифода бурд. Кромвелл асосгузори даъвои Англия ба хукмронии чахон аз номи Худоё.

Ин бузургтарин кори Кромвелл буд, ки ба муттаҳид кардани эътиқоди динӣ ва сарбози сиёсӣ дар шуури миссионерии англис муваффақ шуд.

Ҷаҳонбинии пуританизм ҳамеша як қувваи элементиро фаро гирифтааст. Онро пеш аз ҳама ашрофиён ва рӯҳониён қабул карданд. Аз ҷумла, Кромвелл пуританизмро ба артиш интиқол дод ва ба ин васила тамоюли идеологии сарбозро ба ҳадафи ҷангии миллӣ эҷод кард.

Кромвелл офаринандаи сарбози сиёсӣ мебошад. Мисоли Кромвелл робитаи зичи байни чахонбини ва кувваи харбиро нишон медихад. Ин таълим ба баланд бардоштани эътимод ба худшиносии пуритан то дараҷаи худшиносии ахлоқӣ ва "фарзанди Худо"-и худ интихоб кард. Аммо дар истилоҳи ҳарбӣ, он қувваи маънавии сарбози алоҳидаро ба вуҷуд овард, ки набояд онро нодида гирифт.

Machine Translated by Google

Англия бо эълони пурзӯри пуританизм, "Худо ба ҳукмронии ҷаҳон даъво дорад", бо қудрати барҷастаи Оливер Кромвелл, аз ҷониби сарбозони сиёсии ӯ ва пайравонаш бузургтар шуд. Таназзули Англия аз он вакте сар шуда буд, ки тайёрии чангии синфхои хукмрони Англия дар наслхои охир суст шуд, вакте ки иудаизм ба сиёсӣ табдил ёфт, Аз он даме ки рохбарияти сиёсӣ аз дасти солдатхо ба дасти плутократхо гузашт, манфиатхои рохбарияти сиёсӣ аз он иборат буд. торафт бештар аз тарафи биржа ва тилло муайян карда мешавад. Дар ибтидои обрую эътибори сиёсии Англия на нотикони парламент ва на магнатхои биржа, балки солдатхои сахтгире буданд, ки эътикоди оташин, иродаи мутаассиб ва акидахои революционӣ доранд.
Пуританизм маънои даъвои истисноии динӣ ба худкомагии Британиё дар ҷаҳон ва ҳифзи тамоми шароити зарурӣ барои ин, пеш аз ҳама падарпарастӣ ва шикасти Аврупои тавоно мебошад.

Англия дар чахонбинии худ чунон дастгирӣ пайдо кардааст, ки вай борхо бо во-ситахои мукаммалтарин, бо дуруги калонтарин, бо акидахои риёкоронатарин, 'пошидахо ва манёврхои диверсионалӣ, ба сиёсати берахмонатарин куввахои дар чахон дукмронӣ кардан дарк мекунад. ҷомеаи ҷаҳонӣ ба як амали ҳуқуқи илоҳӣ. "Шумо мегӯед, ки Худо ва калики ман" номи маъмулии сиёсати Англия аст.

Ин рафтори Англия фосидтарин ахлоқи сиёсии таърих аст, дар сатҳи дигар аст. Бо вуҷуди ин, муҳимтарин мушоҳида ин аст, ки Англия қудрати худро бар рӯи ҷаҳонбинӣ, яъне пуританӣ бунёд кардааст.

Вахшигарихои Англия ба мукобили хиндухо, ирландхо ва бурсхо, хамаи ин дар зери аломати амали хукуки илохи мебошанд. Инглис дар чахонбинии пурита-наи худ беадолатии ошкоро тамоман хис намекунад. Ба ин ҳамлаҳои террористии бомбгузорӣ низ дохил мешаванд. Дар ваҳшиёнаи ҳамлаҳои бомбаборон рӯҳияи яҳудии Англия равшан аст.

Machine Translated by Google

Аз овони бачагӣ акидаи сиёсии пуританиро ба хар як англис ёд медод.

Дар хонахои маорифи сиёсӣ, дар мактаб-интернатхо, дар техникумхо инхо ба кори сиёсӣ табдил ёфтанд. Таълимот ба бача часпиданд.
Дар таълими ашрофон, ки дар таърих намунаҳои кам дорад, навъи ҷанобон на камтар аз бо кӯмаки пуританизм ба воя расидааст.

Аз эътиқоди пуританӣ ба «фарзандии Худо» ва А
"Худо хостааст, ки ба қудрат даъво кунад" тафаккури рӯҳониёни Англия, ки ба маънои пуританизм ба мардуми инглис нигаронида шудааст ва дар тарбияи мардуми англис ба маънои пуританӣ фаъолона ва мутаассифона иштирок мекунад, фаҳмо мешавад.
ҷаҳонбинӣ. Мактаб низ дар хизмати ин кор аст.

Англис хам масъалаи ичтимоиро дар рухи пуританизм мебинад. Бино ба ин, соҳиб он касест, ки «ба Худо баракат» , бемулоҳиза, фақир, раҳошуда аз ҷониби Худо. Ҳамин тариқ, дар Англия ҳеҷ гуна қонунгузории иҷтимоӣ ба вуҷуд наомадааст.
Аз ин ру, плютократхои Англия низ национал-социализмро нофахмо, хатто нафратнок мешуморанд. Боқимонда, ӯ дар мо олмониҳоро ҳамчун "надор" мебинад, ки Худо намехоҳад, ки дар бораи онҳо чизе бидонад.

Огоҳӣ дар бораи баракати баръало аз ҷониби Худо низ ба болоравии такаббурии аз ҳад зиёд ва таҳаммулнопазирии мутаассифона нисбат ба халқҳои дигар мусоидат кард. Набояд нодида гирифт, ки муносибати динии англис, ки аз тарафи мо аксаран риёкорию мукаддаси хукумати ва ба нафси худ, ки то ба дараљаи такаббурї расида буд, баёнгари эътиќоди устувор ва натиљаи он буд. аз дини пуританиии худ

маориф.

Англия намунаи барҷастаи он аст, ки чӣ гуна идеяе, ки аз роҳбарияти зич алоқаманд аст, метавонад халқро барои садсолаҳо барои ҳадафҳои сиёсӣ нигоҳ дорад.

Machine Translated by Google

Муносибати пуританистии ақлро системаҳои фалсафии Англия, пеш аз ҳама, утилитаризм бо ахлоқи хушбахтии он ("Ҳар чизе, ки барои шумо муфид аст, хуб аст" тақвият дод.
Этикаи фоидаовар ва хушбахтӣ). Хусусияти ин инкишоф аст, ки Иммануил Кант ба ин тезиси фалсафаи танг дар бораи хушбахтии бузургтарини ҳама ба императиви категориалии он ва аз ин рӯ ба ҳадди иродаи Пруссияи ҳарбӣ, солдатӣ мухолиф буд.

Ҳар он чизе, ки тавонист ба камолоти ин навъи идеали фалсафии динӣ саҳм гузорад, ба Англия бидуни маҳдудият роҳ ёфт. Англия хамин тавр беинти-хоб шуда буд ва вай рохеро пеш мебурд, ки дер ё зуд бояд ба фалокат ва ба мукоби-лият бо олами германй, ки дар муборизаи азими аклй рохи дигарро пеш гирифта буд, мебурд.

Ғояҳои либерализми яҳудӣ ба ин мактаби тафаккури инглисӣ вохӯрданд, ки аллакай ба он ақидаҳои материалистии яҳудӣ асосан таъсир расонида буданд.

Ғояҳои либералии яҳудиёни воридшуда ва самти индивидуалистии материалистии он замимаи муҳими ҷаҳонбинии пуританиии англосаксонизм буданд. Дар ин ҷо яҳудӣ як майдони имкониятҳои ғайриоддӣ пайдо кард, ки он вақт ӯ тавонист ба маънои худ истифода барад. Ба вай муяссар шуд, ки идеологияи худро ба дворянхои олии Англия ва инчунин ба рухонии «Калисои олй» бор кунад ва онхоро комилан асорати худ гардонад.

Ҷаҳони интеллектуалии яҳудиён акнун мардуми англисро пурра тасарруф кардааст.

Фаношавии дохилии Англия вақте оғоз шуд, ки бо қабули либерализм, он ба яҳудиён дастрасии бештар ба бадани миллии худ иҷозат дод ва тадриҷан ҳукмронии худро ба яҳудиён хидмати яҳудӣ кард, ки тавассути таҷзияи яҳудии синфи ҳукмрони худ.

Machine Translated by Google

Шубхае нест, ки имруз халки англис, алал-хусус табакахои болой тамоман дар зери фитнагарихои материализм карор гирифтаанд.
Тилло ва эгоизм, ки хамеша равшантарин нишонахои таназзул ба мардум хукмрон аст! Дар ҳоле ки ҷаҳонбинии пуританизм бо эътиқоди худ ба баргузидагон то ҳол тамоми қувваҳои миллиро барои бунёди империяи ҷаҳонии Англия гирд овардааст, материализми яҳудӣ боиси пайдоиши он мегардад. кувваи халкй аз хам чудо шуда.

Дунёи яҳудӣ ҳатто дар Англия низомномаи ҳаётро, ки ҳанӯз ба таври халқӣ муайян карда шудааст, вайрон кардааст.

Англия намунаи барҷастаи он аст, ки чӣ тавр яҳудӣ ҳамчун барандаи материализм ва шахспарастӣ фолклорро об мекунад ва аз ин рӯ қудрати мардумро ҳарчи бештар ба як микроб дар организм монанд мекунад.

Тараккиёти таърихии Англия хеле равшан нишон медихад, ки такдири халкхо аз руи чахонбинии кабулкардаи онхо чй тавр муайян карда мешавад ва агар онхо ба куввахои бегонаи идеявй ба таври самарабахш мукобил набароянд, халок мешаванд. Пуританизм ва либерализм синфи болоии Англияро ба яҳудиён чунон табдил додаанд, ки ахлоқи германӣ ба вуҷуд омада наметавонад. Аз ин рӯ, бо "хоҳарони хун"-и мо ҳамдигарфаҳмӣ ғайриимкон аст. Англия яҳудӣ шуд. Он бо мо ҷанг эълон кард, зеро мо дар саъй кардани қудрати худ ҳамчун як нажодпарасти худотарсӣ ва вобастагии он ба сарват ва азбаски яҳудиён нест кардани моро мехоҳанд, монеи он ҳастем. Дар ин ҷанг, Англия меваҳоеро дарав хоҳад кард, ки вай дар тӯли асрҳо дар фаромӯшии худ ва набудани хислат кошта буд. Он метавонад худро танҳо дар сурате наҷот диҳад, ки худро аз яҳудиён раҳо кунад ва иртиботро бо ядрои олмонӣ нигоҳ дорад ва ё бо иртиботаш бо мо аз яҳудӣ раҳо шавад ва ба худ роҳ ёбад. Аммо империяи ҷаҳонии он пароканда мешавад!

Мисоли Англия бояд ба мо ғизо диҳад. Барои мо танҳо як натиҷа дорад:

ки хар як одами немис барандаи бошуури мо гардад
Чахонбинии социалистии миллй, ки бо кувваи эчодии худ

Machine Translated by Google

фольклорро ба инки-шофи олии худ мерасонад ва бо сохти асосии идеалистии худ дар айни замон ягона воситаи зидди материализм аст!

14. Империяи Британия бо кадом усул сохта шудааст

Империяи Британия натичаи сиёсати вахшиёнаест, ки максад аз он хукмронӣ ва хокимият аст.

Усули англисии бунёди империяи ҷаҳонии худодод бо худпарастӣ ва бераҳмӣ хос аст. Дар ин ҷо барои тавсифи болоравии бузурги империяи Англия ҷой нест. Танҳо баъзе рақамҳо метавонанд тасвири афзоиши босуръати онро нишон диҳанд.

Тақрибан соли 1600, дар охири ҳукмронии Малика Элизабет, Англия тақрибан аз 4 то 5 миллион аҳолӣ дошт. Дар соли 1750 империяи Англия тақрибан 8 миллион нафар, дар соли 1815 тақрибан 80 миллион аҳолӣ дошт ва имрӯз дар Империя 500 миллион тобеон зиндагӣ мекунанд. Афзоиши қариб афсонавӣ. Империяи Англия аз чихати фазой калонтарин дар таърих аст. Он кариб чорьяки сатхи хушки заминро ишгол мекунад. Императорҳои қадимии Рум ва Испанияро метавон якҷоя кард, ҳарду дар замони васеъшавии онҳо ва ҳардуи онҳо дар империяи имрӯзаи Бритониё ҷои бароҳате доранд ва аз панҷ ду ҳиссаи онро ошкор мекунанд.

Machine Translated by Google

Истилохои Англия ба маънои немисии мо барои мубориза барои зисти зарурӣ забт кардани замин набуданд. Аз муносибати пуританӣ онҳоро ғояи ҳукмронии ҷаҳонӣ ва нашъамандӣ ба сарват мебурд. Онхо характери империалистӣ доштанд. Принсипи ташаккулёбанда ва тартибдиҳӣ ва аз ин рӯ эҷодӣ, ки хусусияти хоси империяҳои Олмон аст, чизест, ки бритониёҳо ҳеҷ гоҳ дар бораи амалӣ кардани он фикр намекунанд. Сиёсати Англия хамеша аз саъю кушиши соф материалистӣ пеш рафта буд. Ин инчунин мавқеъи зиддиевропоиро шарҳ медиҳад.

Дар се асри охир, Англия ҳамеша медонист, ки чӣ гуна халқҳоро ба манфиати худ бар зидди ҳамдигар бозӣ кунад.

Ҷангҳои истилои Англия ҳамеша 'иқтисодӣ буданд. Ба хамин тарик, бо империяи чахонӣ даст ба даст дода, савдои Англия ва сарвати Англия афзуд. Аз паси бахрчиён ва истилогарон иктисодчӣ бо вусъати савдо ва истисмори халкхои мутеъ.

15. Яҳудиён чӣ гуна рафтор карданд?

Афзалияти болоравии иктисодии Англия?

Яҳудиён тавонистанд ба мавқеъҳои пешқадами тамоми иқтисоди Англия ворид шаванд.

Machine Translated by Google

Аз асри 8, яҳудиён дар Англия ҳеҷ чизи хубе надоштанд. Вакте ки судхурии онхо токатнопазир ва талхии мардум торафт баландтар мешуд, «чунки комилан маълум аст, ки онхо доимо ба сохтакории хуччатхо ва тангабурй машгуланд» (Hist ori a Angl orumч.111). Подшоҳ Эдвард I, пас аз таъқиби умумии яҳудиён дар соли 1286, дар соли 1289 барои бадарға кардани яҳудиён тасмим гирифт.
Англия ҳанӯз дар он вақт қудрати инстинкти солимро дар ихтиёр дошт.

Вақте ки Англия дар соли 1588 Испанияи сарватманд ва пурқудратро бо шикаст додани "Армадаи мағлубнашаванда" аз тиҷорати ҷаҳонӣ хориҷ кард, яҳудиёни испанӣ даҳҳо ҳазор нафар ба муҳоҷират рафтанд. Онҳо, ки қаблан вабои Испания буданд, аз паси тиҷорате, ки аз Испания ба Ҳолланд ва Англия мерасид, пайравӣ карданд.

Дар замони Оливер Кромвел, пуританизми бар Аҳди Қадим асосёфта иродаи суннатии дифоъии мардуми англисро бар зидди яҳудиён шикастааст. Кромвелл шумораи зиёди яҳудиёнро ба Англия ҷалб кард.

Яҳудиёни молиявии Голландия бартарӣ доштанд, зеро Кромвелл ҳамчун як тоҷири амалӣ мехост ба Голландия, ки рақибони тиҷоратии Англия буданд, зарари иқтисодӣ расонад. "Мақсади асосии ӯ бузург ва тавоно кардани Англия буд, ки барои ин, ба ақидаи ӯ, на танҳо иқтидори низомӣ, балки бартарии савдои Англия дар ҷаҳон шарти ҳатмист. Вақте ки Кромвелл ба сари қудрат омад, дар ин бора гап ҳам набуд. , зеро савдои Голландия дар он вакт пешсаф буд.Англия, ки аз чихати молиявй аз чангхои дуру дарози гражданй дучори таназзул буд, худ ба худ муваффакияти дилхох ба даст оварда наметавонист.Бинобар ин барои Кромвель табиист, ки барои Кромвелл кумаки хоричиро чустучу кунад. умед дошт, ки дар байни яҳудиёни ҷаҳон пайдо шавад.Чунон ки дар боло шарҳ дода шуд, яҳудӣ дар он замон аллакай тамоми робитаҳои ҷаҳониро дошт.Дар дасти ӯ испанӣ ва португалӣ, инчунин тиҷорати хеле муҳими Левантин ва Шарқу Ғарби Ҳолланд буданд. Ширкати Ҳиндустон инчунин як корхонаи яҳудӣ буд

Machine Translated by Google

ва сутунхои нукра дар чахон беш аз пеш бартарӣ доштанд, инчунин манфиатхои калон ба киштиронии хамаи мамлакатхо доштанд.

Кромвелл мехост, ки муҳоҷирати яҳудиён, бахусус аз Ҳолланд зиёд шавад, зеро ӯ нашъунамои Амстердамро қисман ба яҳудиён нисбат дод. Пас, агар вай яҳудиёнро аз он ҷо ба Лондон кашид, ӯ умедвор буд, ки тиҷорати англисиро мустаҳкам кунад ва тиҷорати Ҳолландро коҳиш диҳад.

Муаррихони яҳудӣ наметавонанд ба қадри кофӣ кор кунанд, то саҳми яҳудиёнро дар болоравии Англия нишон диҳанд.

Кромвелл мехост, ки робитаи худро бо яҳудиён на танҳо ба манфиати тиҷорати Англия, балки сиёсати хориҷии худ низ истифода барад. Имруз шубхае нест, ки яхудиёни тамоми чахон худро ба хизмати чосусии Кромвел гузошта, ба у ёрии калон расондааст.

Тадқиқот дар бораи сарчашмаҳои мавриди назар нишон медиҳад, ки муваффақиятҳои ҷосусии яҳудиён барои ҷилавгирӣ аз амалҳои душманони сершумори Кромвел дар қитъа саҳми назаррас доранд.

Подшоҳи баъдӣ Чарлз II пайравон ва ҳампаймонони худро, ки дар бисёре аз кишварҳои аврупоӣ ёфт, дар Фландрия ҷамъ карда буд, то аз ин ҷо ба Англия убур кунад ва дар кишвари худ бо Кромвел ҷанг кунад.

Кромвелл бо душвориҳои қариб бартарафнашаванда рӯ ба рӯ шуд, хусусан азбаски испаниҳо ба Чарлз II дастгирии назаррас доданд.

Бо вуҷуди ин, маълумоти дақиқе, ки тавассути ҷосусии яҳудиён ба даст омадааст, ба Кромвелл имкон дод, ки тамоми экспедитсияи роялистиро бо роҳи тааҷҷубовар забт кардани флоти рақибони худ дар Остенд ғарқ кунад "(Питер Алдаг, Das J udent umдар Англия).

Дар ин ташкилоти ҷосусии яҳудии Кромвел, мо бояд ибтидои Хадамоти махфии Англияро бубинем.

Ҳамин тариқ, Кромвелл манфиатҳои тиҷоратии байналмилалии худро бо Яҳудиён, то ки яҳудиён дар Англия мавқеи доимиро ишғол кунанд, ҳамон тавре ки Англия ҷаҳонро забт карданӣ буд.

Machine Translated by Google

Муҳоҷирати яҳудиён вақте боз ҳам қавитар шуд, ки Вилям аз Оранҷ ба қароргоҳи хусураш, ба Қасри Уайтхолл кӯчид. Дар баробари ӯ, бисёре аз яҳудиёни Голландия - асосан яҳудиёни тиҷоратӣ ва брокерҳо - ба Англия кӯчиданд. Дар он ҷо онҳо дарҳол техникаи омӯзонидашудаи савдои биржаро бо маҳорати баланд ва ҳамон қадар барори кор таҳия карданд.

Дере нагузашт, ки яҳудиён дар иқтисоди Англия мавқеи намоёнро ишғол кунанд. Онхо хануз дар асри 18 сохибони иктисодиёт ва банкирхои дарбор буданд. Экспансияи пурқудрати империяи Англия, манбаъҳои бои ашёи хом, бозорҳои фурӯш, конҳои металлҳои қиматбаҳо, инчунин имкониятҳои сершумори дигар, ки империяи мустамликавии Британияи Кабир фароҳам овардааст, ба яҳудиён барои ба даст овардани даромади иқтисодӣ ва аз ин рӯ, кӯмак карданд. то ки унсури яҳудӣ бидуни эътирофи ниятҳои ниҳоии Яҳудо. Дар империяи азим, окибатхои ба иктисодиёт даромадани яхудиён назар ба минтакаи хурд ва серахолии китъа, ба монанди майдони зисти халки немис хеле ноаёнтар ва ноаёнтар мемонданд. Яҳудӣ то абад ба усули худ содиқ монд. Он ба истилогарони Британия имкон дод, ки колонияҳо ва базаҳои аҳолинишин таъсис диҳанд, ки дар айни замон ба пойгоҳи яҳудӣ табдил ёфтанд.

Ба хамин тарик, яхудиён дидаву дониста ва бехато империяи Британияро ба вестибюли империяи яхудиён табдил
доданд.

Ғайр аз бартарии иқтисодӣ, яҳудӣ бо тамоми устуворӣ ва зиракӣ барои қудрати сиёсӣ дар Англия тела медод. То он даме, ки яҳудиён мансабҳои ҳукуматӣ ва давлатиро ишғол карда наметавонистанд ва дари ҷомеаи англисиро боз карда натавонистанд, ин ба ҳеҷ ваҷҳ осон набуд. Яҳудиён, азбаски онҳо танҳо нимшаҳрвандӣ ҳисобида мешуданд ва натавонистанд шаҳрвандии Англияро ба даст оранд, маҷбур буданд барои баробарӣ талош кунанд.

Machine Translated by Google

Дар ин кор ба яҳудиён масонизми дорои тафаккури байналмилалӣ кумак карданд. Ҳарчанд дар аввал ба яҳудиён иҷозаи узвияти нимшаҳрвандии ложа шуданро надоштанд, пас аз озод шудани яҳудиён дар соли 1780 дигар онҳоро аз вуруд ба манзил маҳрум кардан мумкин набуд. Акнун барои яҳудиён ёфтани пуле байни яҳудӣ ва англизм дар масонӣ осон шуд.

Барои роҳ надодан ба баъзе мушкилот, яҳудиёни шариф фарзандони худро дар дини масеҳият таъмид медоданд. Ин масеҳиёни сохтаи яҳудии таъмидёфта баъдтар тадриҷан роҳро барои яҳудиёни таъмиднашуда ба баландтарин мақомҳои давлатӣ ва ашрофони Англия боз карданд. Дар байни онхо сарвазири баъдтар Англия Дисраэли Эрл Биконсфилд (1804—1881) буд. Мисоли зерин нишон медиҳад, ки чӣ тавр Дисраэлӣ тавонист, ки инглисҳоро фиреб диҳад ва рафиқони нажодии яҳудиашро бо макр ва хиёнат пешбарӣ кунад: Лионел де Ротшильд аксар вақт иҷозат медод, ки аз ҷониби хирадмандони нажодиаш ба мансаби сиёсӣ интихоб шавад, аммо ӯ наметавонист, ки вазифаи худро ба ӯҳда гирад, зеро ҳамчун Яҳудӣ, ӯ аз гирифтани савганди зарурӣ «мувофиқи имони ҳақиқии масеҳӣ даст кашид. Дар он ҷо дӯсти ӯ Дисраэлӣ бори аввал дар соли 1841 ба ҳимояи ҳамсафони нажодиаш бархост: «Ҳамчун

Кристиан, ман наметавонам масъулияти даҳшатноки хориҷ кардани профессорони динеро, ки Наҷотдиҳандаи ман дар он таваллуд шудааст, аз Ассамблеяи қонунгузор хориҷ кунам. Ӯ дар идома изҳор дошт, ки тахмине, ки дини яҳудӣ метавонад хислати насронии як кишварро тағйир диҳад, хандаовар аст. Ҳатто таълимоти масеҳӣ ба ин шаҳодат медиҳад, ки асосгузорони аслии онҳо яҳудиён мебошанд. Пас, оғози бемаънӣ ба озодии яҳудиён дар заминаи динӣ. Дар ҳар рӯзи муқаддас таълимоти қаҳрамонону шоирони яҳудӣ ба мардум эълон мешуд, ки далели он буд, ки онҳо аз ҷиҳати ахлоқӣ бартарӣ доранд.

Яҳудиён тавассути ин ва ҳамин гуна найрангҳо роҳи рушди қудрати сиёсиро дар Англия тоза карданд.

Machine Translated by Google

Асри 19 ба яҳудиён ҳама чизеро дод, ки онҳо мехостанд: ҳуқуқи овоздиҳӣ ва интихоб шудан, дастрасӣ ба Палатаи общинаҳо ва Палатаи лордҳо ва ҳама идораҳои давлатӣ ва давлатӣ.

Дар давраи минбаъда, таъсири сиёсии яҳудиён ба ҳамон андозае, ки империяи мустамликавӣ афзоиш ёфт, торафт зиёд мешуд. Мавқеи сиёсии яҳудиён бо таъйин шудани Бенҷамин Дисраэлӣ ба мақоми нахуствазир дар соли 1874 ба авҷи аълои худ расид. Дисраели яҳудиро то ҳол дар Англия авлоди Император меноманд, гарчанде ки на ӯ империяи азими мустамликадориро офаридааст, балки маллоҳони англис буд. , савдогарон, зироаткорон ва солдатхо.
Дисраэли хамчун тарафдори сиёсати мустамликавии Англия падари таъ-лимии империяи Британия буд, вай бешубха барои Англия корхои фавкулодда кардааст; балки тамоми комьёбихои вай ба яхудиён низ нафъ мебахшид. Вай инчунин муваффақ шуд, ки нобоварии англисҳоро ба яҳудиён хоб кунад ва ҳатто имрӯз яҳудиён дар Англия то ҳол аз обрӯе зиндагӣ мекунанд, ки як вақтҳо Дисраели консервативӣ дошт. Вай дархои давлат ва чамъияти олии Англияро ба руи яхудиён кушод.

Империяи Британиё барои Дисраэлӣ чӣ маъно дорад, яке аз муҳофизони ӯ ба мо мегӯяд: "Англия "Исроили орзуҳои ӯ аст". Ин калима равшании комили ҳадафҳои иқтисодӣ ва сиёсии яҳудиён дар Англияро таъмин мекунад.

Machine Translated by Google

16. Яҳудӣ куҷост? Таъсире дар Англия дар асри 20 худро эҳсос кард?

Яҳудӣ қариб дар тамоми соҳаҳои ҳаёти Англия роҳбариро дорад, Вай сиёсати муҳосираро бар зидди Олмон пеш аз Ҷанги Якум ва Дуюми Ҷаҳонӣ пешбарӣ мекард.

Соли 1901 шоҳ Эдвард V II ба тахти Англия нишаст. Дар замони ҳукмронии ӯ, яҳудиён тавонистанд худро дар ҷомеаи Англия пурра нишон диҳанд. Подшоҳ бо яҳудиёни сершумор дӯсти наздик буд. Он вақт дар китоби ҳаҷвии англисии "Панч" карикатураи машҳуре нашр шуд, ки барои Англия сигнали огоҳкунанда буд. Карикатура расми «чамъияти англисиро дар зарфи 50 сол» дода буд, ки дар он писарон ва духтарони кадбаланди аъёну зодаи Англия, ки аз хуни бехтарини англосаксонии скандинавӣ сохта шудаанд, бо яхудиёни хурдсол даст ба даст мерасанд, ки хусусиятхои нажодиашон махсусан намоён буданд. Аммо аристократияи англис ин сигналро нафаҳмида, бо яҳудиёни тоҷири Англия.

Далели он, ки подшоҳ як арбоби бузурги масонӣ буд, инчунин робитаи наздик бо яҳудиёнро пешниҳод мекард. Он ҳамчунин яҳудиён буданд, ки Эдвард V II-ро подшоҳи муҳосираи зидди Олмон қарор доданд ва Эдвард V II нақшаҳои муҳосираи яҳудиёнро комилан тасдиқ кард. Хеле пеш аз Ҷанги Якуми Ҷаҳонӣ, яҳудиён розӣ шуда буданд, ки мавқеъҳои иқтисодии худро дар дохили империяи Британия бо ҳар роҳ аз Олмони «афзоянда» дифоъ кунанд. Ҳамин тариқ, бо муҳосира, сиёсати Бритониё ба таври равшан пайи сиёсати қудрат ва тиҷорати яҳудӣ буд. Чанги чахонии солхои 1914—1918 натичаи он буд

Machine Translated by Google

Сиёсати англо-яҳудӣ.

Биёед ҳоло ба шароити ҳозираи Англия назар андозем, хусусан имрӯз, яҳудиён дар Англия мавқеи бартариро ишғол мекунанд. Яҳудӣ ва англисӣ чунон бо ҳам зич алоқамананданд, ки кушодани онҳо дигар имконнопазир аст. Дар ҷомеа, дар давлат, дар ҳукумат, дар ҳаёти молиявӣ, дар тиҷорат ва дар матбуот, яҳудиён дар ҳама ҷо бо мо рӯ ба рӯ мешаванд.

Вай ба оилаҳои кӯҳнаи консервативӣ ва либералӣ, аристократияи Англия ва табақаи сиёсатмадорон ворид шудааст. Гуфтан мумкин аст, ки давраи охирини эраи мо мархилаи барчастаи болоравии иудаизм дар Англия мебошад.

Дар ҳама ҷое, ки мо мебинем: ЯҲУДӢ! Таъсири яҳудӣ, манфиатҳои яҳудӣ, ҳукмронии яҳудӣ. Тафаккури яҳудӣ, балки дар мардуми англисӣ, махсусан дар синфи боло. Маҳз ҳамин муносибат бо дини яҳудӣ ба дараҷаи баланди иттиҳоди хунин ворид шуд. Яҳудиён аз баробарии пурраи иҷтимоӣ бархурдор ҳастанд ва ҳатто дар додгоҳ низ онҳо ҳастанд
хуш омадед. Дар маросими охирини тоҷгузорӣ дар Вестминстер
Масалан, Аббей, ки ба он танҳо баргузидагон дастрасӣ доштанд, на танҳо бисёр яҳудиёни дигар, Сарраввини Англия,
Леон Симон, саҳюнисти боғайрат ҳузур доштанд.

Дар солҳои 1881-1914 тақрибан 823 789 яҳудӣ ба Англия муҳоҷират кардаанд! Шумораи

Яҳудиён дар Англия ҳоло, тибқи ҳисобҳои консервативӣ, дар бораи

1,700,000 (бо назардошти Империя)

29 августи соли 1939 Чаим Вейзман, раиси Созмони ҷаҳонии саҳюнистӣ ба сарвазири Британиё Чемберлен эълом дошт, ки дар соати хатари шадиди дифоъ аз арзишҳои муқаддас, яҳудиён бо Британиё истода, дар канори кишварҳои демократӣ меҷанганд. .

Machine Translated by Google

Лорд Ротшильд дар мохи октябри соли 1939 сухани якхела мухим гуфта, таъкид кард, ки хукумати Лондон (ки чанд хафта пеш чанг эълон карда буд) барои халли проблемаи бузурги ояндаи яхудиёни тамоми чахон ягона, агар охирин набошад, умед аст. Ҳамин тавр, ба назар чунин мерасад, ки Чемберлен низ як мушкили яҳудиро ҳал мекард
вакте ки вай ба мо чанг эълон кард.

Биёед дар ин бора равшан гуем: Эълони чанги Англия дар баробари ин эълони чанги яхудиён аст. Ин натичаи он аст
мутақобилаи хиёнаткоронаи англизм ва яҳудӣ.

Аммо оғо ва устоди ин ҷанг бар зидди кист
Олмон ва халқҳое, ки барои он истифода мешуданд, аз ҷумла, аз ҷониби яҳудӣ
Хивер, котиби "Исроили Британиё" исбот карда шуд.
Федерация» , ки соли 1942 дар Лондон эълон карда буд:

"Англисҳо мардуми Исроиланд. Иёлоти Муттаҳидаи Амрикои Шимолӣ Исроил аст, чунон ки Британиё Исроил аст. Дар байни онҳо ҳеҷ гуна рақобати ҳадафҳо ва орзуҳои миллӣ вуҷуд дошта наметавонад..."

Machine Translated by Google

АМЕРИКА

17. Чаро Амрико бо мо ҷанг мекунад?

Плутократи яҳудию амрикоӣ дар системаи истисмори иқтисодии капиталистии худ аз ҷониби сотсиализми миллӣ таҳдид мекунад. Гузашта аз ин, ҳатто як амрикоии миёна дар ҷаҳонбинии пуританиии худ ба тамдиди иродаи Худо ҳукмронии ИМА бар ҳама бовар дорад. халкхо. Барои боқимондаҳо, яҳудӣ боз ҳам асосии ҷанг аст.

Аз Лигаи Миллатхо баромадани мо ба маблаггузорихои асосии истисморгарон ва сахмдорони Англия ва Америка тахдид мекард. Германияи аз чихати сиёсӣ мустахкам ва аз чихати иктисодӣ мустакил бояд бозори Америкаро кам кунад.

Зиёда аз он, Германияи худкифоя ва бо он Европаи аз чихати иктисодӣ мустакил бо халли социалистии худ оид ба бекорӣ доимо барои яхудиён таънаю маломати зинда буд ва дар панохи худ карор медод.

Machine Translated by Google

хавфи тезонданн вайроншавии сохти чамъиятии капиталистии худро танхо дар сурати мавчуд будани тарзи бехтарини хаёти социалистӣ.

Сабаби аслии чанг эълон кардани онхо дар хамин аст.

Америка дар саъю кушиши империалистии худ, ки онро чахонбинии пуритан тасдик кардааст, умедвор аст, ки хукмронии худро кариб бар хамаи халкхо васеъ кунад, ки ин ба хукмронии чахон баробар аст. Англия низ ба вассали Америка табдил меёбад. Зиёда аз он, ба монанди идеяи хукмронии англисхо ва майли экспансионистии панславянӣ, империализми пуритани Америка бо кушиши яхудихо барои ба даст овардани дуньё мувофикат мекунад.
ҳукмронӣ.

Рузвелт, ки худро ичрокунандаи экспансионизми Америка хис мекунад, дар хакикат ичрокунандаи иродаи яхудиёни чахон аст.
Рузвелт як масони дараҷаи олӣ аст!

Гузашта аз ин, карераи сиёсии Рузвелт ҳама чизро мегӯяд: вақте Рузвелт барои курсии губернатори иёлати Ню-Йорк муроҷиат кард, ӯ албатта танҳо бо кӯмаки яҳудиён метавонист онро ба даст орад. Ин дастгирии яҳудиён дар тӯли фаъолияти минбаъдааш Рузвелт боқӣ монд.
Вақте ки ӯ барои курсии президентӣ номзад шуд, пойтахти яҳудӣ, ки имкони ӯро эътироф карда буд, қавитарин нерӯе буд, ки ӯро дастгирӣ мекард.

Дар ин замина сеҷониба: дастгирии яҳудиён дар интихобот, дӯстони яҳудии ӯ ва муносибати анъанавии тарафдори яҳудӣ дар ақл ва рӯҳи ӯ, ки шояд ба таври хунрезӣ асоснок бошад, сиёсати яҳудии президент Рузвелт аст, ки бовар дорад, ки ӯ метавонад халки Америкаро бо ёрии яхудиён ба хукмронии чахонӣ мебарад.
Вай дигар рӯҳҳои даъваткардаашро пеш карда наметавонад. Оянда нишон медиҳад, ки Рузвелт мардуми худ ва бо онҳо тамоми Амрикоро ба асри таназзули бадтарин ва бесарусомонии болшевикии "яҳудӣ" бурданд.

Machine Translated by Google

18. Қувваҳои пешбаранда кадомҳоянд

Дар паси иктисодиёт ва Рушди сиёсии ИМА?

Пуританизм ва либерализм аз Англия гирифта шудааст

Ишғоли хоки ИМА аз ҷониби англисҳо, ки аз ватани Англия муҳоҷират карда буданд, хеле зуд ва бидуни таваҷҷӯҳи махсус барои сокинони маҳаллӣ ва дигарҳо ба амал омад.

Аврупоиҳо, ки аллакай ба Амрико муҳоҷират карда буданд, ба монанди испаниҳо, Голландияҳо ва Фаронсаҳо. Дар баробари инглисҳо ғояҳои пуританизм низ ба Амрико ворид шуданд. Чун дар Англия, рӯҳияи пуритан ғалабаи бузургро дар пайдоиши молияи баланди Амрико ҷашн гирифт. Дар ИМА низ андӯхтани сарват ҳамчун нишонаи файзу марҳамати махсуси Худо ба ҳисоб мерафт.

Machine Translated by Google

Амрикои Шимолӣ беҳтарин майдони парвариши пуританизм буд! Мамлакат пур аз ганҷҳои бой буд, ки пуританҳои соҳибкор онҳоро бо нерӯи баланд бардоштанд.

Ҳар як бунёдкорӣ, ҳар як ҳунар ва кӯшиши саноатӣ амрикоиро ба дараҷае мукофот дод, ки Амрикои Шимолӣ, ки бо шароити танги Аврупо чен карда мешавад, ба назари ӯ сарзамини "имкониятҳои номаҳдуд. Сарнавишти ошкор" истилоҳи ин шуд.

Болоравии аз ҷониби Худо додашудаи Амрико, афсонае гардид, ки то имрӯз дар Амрико ҳукмфармост. Бо шарофати муносибати пуританти худ, амрикоии муваффақ худро баргузидаи Худо ва Амрикоро ҳамчун "кишвари худи Худо" медонист.

Аммо ИМА аз ҷиҳати сиёсӣ низ рушд кард. бемайлон, акаллан бе кушиши зиёд. Афзоиши қудрати сиёсӣ тақрибан танҳо тавассути печидагиҳои дохилии Аврупо имконпазир гардид. Давлатҳо бо кумаки Фаронсаву Испания истиқлолият ба даст оварданд ва онҳо на камтар аз хуни немисҳо меҷангиданд. Бе генерали Пруссия Фридрих Вильгелм фон Штюбен, ташкилкунанда ва тарбиятгари Артиши Амрикои Шимолӣ ва иштироки пурзӯри немисҳо дар ҷанг, Вашингтон ҳеҷ гоҳ истиқлолияти Амрикои Шимолӣ ба даст намеовард. Генералхои немис Герххаймер, аз Калб ва Питер Мюленберг, кушунхои Америкаро ба галаба бурданд.

Machine Translated by Google

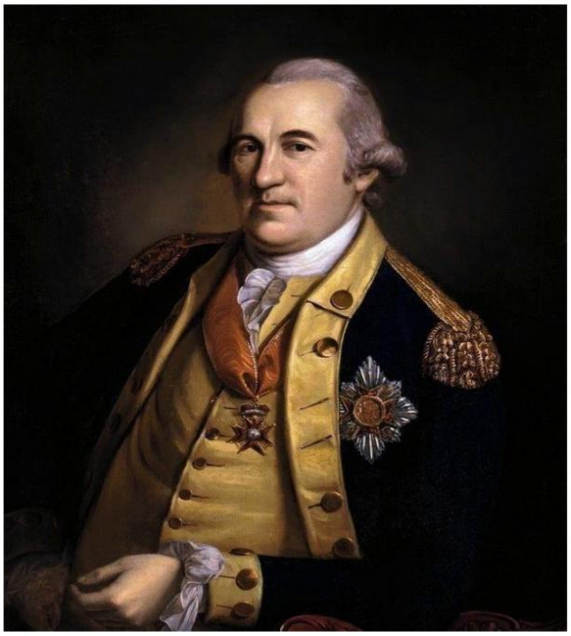

Дар байни офицерони Америка 9 'генерал-майори немис! Дар Нав

Танҳо дар Йорк 10 полки немисҳо, дар Огайо 11 полк, дар Миссури ҳар як сарбози дуюм немис буд. Инчунин, таърихи минбаъдаи ИМА Суруди баланди Олмон аст!

Дар асри XIXдавлатхое, ки озодии харакати бемислу монанд дар минтацахои васеи китъаи худ доштанд, тавонистанд, ки империализми худро ба дасти худ гиранд, зеро Европа ба конфронтацияхои сахти сиёсӣ дучор шуд. Бадбахтии Европа манфиати Америка гардид.

Идеяи империалистӣ, саъю кушиш ба хукмронии чахонӣ ба номи худо ва боварии соф иктисодӣ ба муваффакият дар зери неъмати Худо метавонист бемайлон инкишоф ёбад.

Либерализми яҳудӣ ба ин тафаккури пуританӣ-материалистӣ дучор омад!

Доктринаи вай дар бораи бародарии инсоният барои рупуш кардани империализми беш аз пеш сер-донашуда воситаи хушомадгуи дод. Ҳамин тариқ, омехтаи аҷиби нақшаҳои сулҳи ҷаҳонӣ ва забти ҷаҳонӣ, ки бо либоси нафратангези масеҳӣ таблиғ карда мешуд, аломати аслии сиёсати ИМА гардид. Доктринаи Монро

Machine Translated by Google

инро тағьир дода натавонист. Дахолат накардан ба корхои Европа факат хамон вакт эътибор дошт, ки Штатхои Муттахида хануз кувваи худро берун аз китъаи худ муайян карда натавонистанд.

Аз тарафи дигар, акидахои индивидуалистӣ-материалистии либерализм ба он оварда расонд, ки маънои хаёт умуман танхо дар чамъ кардани неъматхои моддӣ дида мешуд. Ҳамин тариқ, либерализм дар бархӯрди худ бо тарзи ҳаёти пуританӣ ба ҳаёти амрикоиҳо дар паҳлӯи рӯякӣ ва моддӣ як чизи даҳшатнок овард.

Инчунин, дар иёлотҳо қувваҳое вуҷуд надоштанд, ки тавонистанд ба муқобили либерализми хунрезӣ аз сарвати табиӣ исён кунанд. Ҳатто Ҳенри Форд идеяи рад кардани ҳар як пайвандро бо суханони зерин ифода мекунад: "Таърих сафсата аст!

Аммо чизи муҳим ва хатарноки рушди Амрико дар он аст, ки тамоми ақидаҳои яҳудӣ-пуританӣ-либералистӣ ба таълимоти тамоми инсоният баланд бардошта шудаанд. Дар идеяи универсалии давлати чахонӣ, озодӣ, пешравӣ, аклу хирад ба маънои рационализм хисси миссия табдил меёбад. Ҳар касе, ки ба Иёлоти Муттаҳида дар роҳи «озодии башарият» муқобилат кунад, душмани башарият ва озодӣ аст, дар маҷмӯъ, шаҳрванди ИМА худро ба воситаи ҳукмронии ҷаҳони яҳудиён табдил дод, ки барномаи сулҳи ҷаҳонии мавъизашуда боиси ошкоротарин яҳудиён гардид. империализм, ки орзуи сулхчуёнаи инсоният ба зуроварӣ ва истилохои вахшиёнатарин табдил ёфтааст, аз он чизест, ки хозир кам америкоиён медонанд.

Machine Translated by Google

Пуританизм, аз як тараф, эътиқод ба "мардуми баргузида"-ро овард ва аз тарафи дигар, бахти дар ториктарин тарзҳо ҷамъ омадаро ҳамчун нишонаи хайрхоҳии илоҳӣ муқаддас гардонид. Кӯшиш ба қудрат ва сарват муқаддасоти эътирофии худро ёфт.

Либерализм формулаи «бехтарин ва пешрафтатарин давлат» -ро ёфта, ба ИМА вазифаи инсониро таъмин намуд. Ҳамин тавр, Аҳди Қадим ва ҳамин тавр даъвоҳои миссионерии яҳудӣ бо ҳам алоқаманд буданд

Machine Translated by Google

бо миссияи демократӣ, ки мехостанд тарзи хаёти дар ШМА инкишофёфтаро ба ахли чахон бор кунад. Орзуи яҳудиён дар бораи қудрати сарват ва муқаддасот, пул ва забт кардани ҷаҳон эҳёи худро дар Амрико ҷашн мегирад.

Аз нияти тобеъ гардондани сиёсии чахон, ки имруз дар пеши назари тамоми чашмон намоён аст, хавфноктар аз он аст, ки таъсири харобиовари тамаддуни ШМА, америкоизм мебошад. Тамаддуни ИМА ифодаи тафаккури либералӣ мебошад. Одам ба як чизи механикӣ, автомати равонӣ табдил ёфтааст. Технология дар соҳа ҳукмфармост. Кӯшиши бемаҳдуд барои ба даст овардани фоида мазмуни ҳаёт аст. Дар ИМА фарҳанги воқеӣ имконнопазир аст. Дар бораи чамъияти миллӣ сухан рондан мумкин нест. Ҳама чиз дар хидмати плутократияи яҳудиён аст. Факат пул, масти ракамхо ва ченаки соатро медонад, то хар чизеро, ки чен кардан ва исбот кардан ва харидан мумкин нест, инкор кунад. Пул кор кардан гиряи ҷанг аст. Бозор ба маъбад табдил меёбад. Яҳудӣ америкоиро шакл медиҳад, ҳама чиз ҳамвор, тамаддуни сатҳӣ аст. Хатто калисохо корхонахои капиталистӣ мебошанд. Воизони доно бо тиҷорати худ ҳазорҳо пул ба даст меоранд. Онҳо соҳибкорону соҳибкоронанд. Мақолаи тиҷорати онҳо дин ё Худост. Охирин таблиғи тиҷории калисо ин аст: "Пули худро ба Худо гузор".

Матбуот ва филмҳо танҳо дар дасти яҳудиён америкоизмро таблиғ мекунанд. Санъат ва фарҳанг таназзули яҳудиён аст. Меъморӣ ғайришахсӣ аст ва ҳамчун "танҳо техникӣ" фаҳмида мешавад. Аммо пеш аз ҳама, ҷаз пирӯз мешавад.

Барои яҳудиён, ҷаз аслиҳаи баробар дар мубориза барои маҷбур кардани башарияти беҳамтои байналмилалӣ гардид, ба монанди назари ҷаҳонии либерализм. Махз мусикии нави байналхалкии халкӣ одамонро аз ифодаи мусикии худ махрум карда, онхоро ба инстинктхои галаи универсалӣ табдил медихад. Рӯзномаи яҳудӣ намоиши саҳнавиро ҷашн мегирад, ки ҳунарпешаи асосии он ба издиҳоми ҳайратзада ҳамчун

Machine Translated by Google

ҳолати идеалии ҷаҳон: "Ман суруди омехтаро месароям. Сиёҳ бо сафед, негр бо шимол муттаҳид хоҳад шуд ва қувваи Африқо дар рагҳои шимолӣ гарм мешавад; Сион бо матоъ ва гарав хоҳад хобид. аз мехри вай дар руи замин пурсамар гардад Дар дили ман хонахои бисьёре хаст ва хар халк мехмони ман аст — Эскимосхо, Тевтонхо ва Галлияхо, Славянхо ва Полинезияхо!» .

Яҳудиёни ҷаҳон ва плутократҳои ИМА вақти ҷамъоварии ҳосилро фаро расидааст. Амрикоикунонии ҷаҳон

ҳамчун хатар таҳдид мекунад. Америкаизм ва большевизм, сарфи назар аз душмании марговари капитализм ва ба ном хукмронии пролетариат дар Москва ба хам пайвастанд. Ҳарду қудрат доранд

решаи умумӣ: ҷаҳони яҳудии идеяҳои материализм. Чунон ки дар

ШМА, хаёт танхо аз материал фахмида мешавад, бинобар ин большевизм хам хама чизро ба алокаю процессхои хисй, даркшаванда, моддй нисбат медихад. Болшевикон аз ИМА намуна гирифта буданд. Парастандагони технология, худои «машина» дар Русия низ як навъи нави решаканшудаи одамро ташкил медиҳад.

Як рӯзномаи яҳудӣ менависад: "Большевизм амрикоизми асри 20 аст. Чизи ҳалкунанда, пеш аз ҳама, он аст, ки яҳудиён дар ҳарду халқ мавқеи пешбарандаро ишғол мекунанд.

Аммо халки немис, хамчун вичдони чахонй ба мукобили яхудй ва капитализм бояд нест карда шавад.

Бо мавкеи равшани идеявии мо, ин мубориза хамчун муборизаи байни одамон ва чорводорон, байни маданият ва вахшигарии техникй, байни социализми хакикй ва тамаъкории яхудй барои фоида, бахри баракати Европа ва тамоми инсоният бо галаба бурда мешавад.

Machine Translated by Google

19.Чй тавр ба империализми до- лоннашавандаи имруза омад

Бо боварй ба васеъшавии хукмронии чахонии ШМА аз худованд ва дар рафти болоравии бесобика, ИМА халкхои дигарро ба хукмронии иктисодиёт ва сиёсати Америкаи Шимолй дохил кард.

Инкишофи ИМА. аз аввал бо васеъшавии бемаҳдуд иќтисодї ва фазої хос буд. Ба даст овардани пул кувваи пешбаранда буд ва мемонд, ки боиси азхудкунии заминхои нав ва азхуд намудани манбаъхои нави сарват гардид. Мисли Англия, ШМА хам халкхои хоричиро ба зери хукмронии худ даровардa, хамеша танхо бо бахонаи ободии Америкаи Шимолиро ба халкхои дигар ба номи

Худоё.

Боре дар таърихи худ барои амрикоиҳои амрикоӣ маҳдудият вуҷуд дошт. Зеро вакте ки дар натичаи харакати абадй ба суи гарб тамоми районхои мамлакати озодинишин то куххои баланду чангал забт карда мешуданд, сархади табий расид. Амрико ногаҳон бо воқеият рӯбарӯ шуд, ки хилофи экспансионизми ҳудудӣ ва иқтисодии ӯ буд ва ба "имконияти номаҳдуди" мухолифи комилан мухолиф буд, ки Амрико бо тасмими васеъ кардани фазои зисти худ дар заминаи сиёсати кишоварзӣ, иқтисодӣ ва иҷтимоӣ, ё худ ба «экспансионизми худодод» -и хукукхои сохибихтиёрии дигарон содик монад

одамон дар нихояти кор ба сохибихтиёрй ба китъа расида гиранд. Амрикои Шимолӣ дар ин лаҳза тасмим гирифт

васеъшавӣ.

Machine Translated by Google

Поезди бепоён ва нашъамандӣ ба сарват кувваи пешбарандаи империализм гардид, ки он аз доираи Америка берун ба укьёнуси Ором расид. Ҳанӯз дар соли 1893, Ҳавайӣ бо истифода аз инқилоби ба таври бадеӣ ба вуҷуд омада ишғол карда шуд. Дар соли 1898, ҷанги ғоратгарӣ бар зидди Испания ба Куба, Порто-Рико ва Филиппин овард. Дар ошӯбҳои Чин дар ибтидои аср кӯшишҳои ИМА барои таъмини мавқеъи имтиёзнок дар Осиёи Шарқӣ ва мағлуб кардани рақобати Аврупо аз майдон аллакай аён буданд. Нисфи чанубии китъаи Америка табдил ёфт

макони пурқуввати дипломатияи доллар, ки камолоти баландтарини онро мо дар рӯзҳои мо эҳсос мекунем. Вақте ки Англия маҷбур шуд империяи худро дар Ҷанги Якуми Ҷаҳонӣ наҷот диҳад, Амрико бо Фаронса якҷоя шуд, то миллиардҳо вомбаргҳои худро ба давлатҳои Антанта наҷот диҳад. Авлодони як вактхо аврупоихои мухочирй бори аввал ба китъаи мо дохил шуда, чанги чахониро ба зарари мо хал карданд. Имрӯз, Амрикои Шимолӣ ба Аврупо баргаштанд; Нерӯҳои амрикоӣ дар тақрибан 50 макони мухталифи ҷаҳон қарор доранд. Инро чӣ тавр шарх додан мумкин аст? Дар ин ҷо шабеҳи рушди империяи Британиё - қонуни "экспансия аз ҷониби Худо" сухан меравад. Плутократхои Штатхои Муттахидаи Америка дар эътикоди риёкорона ба экспансияе, ки худо пешбинй кардааст, ба хукукхои халкхои Европа ва дигар халкхо дахл карда, берун аз китъаи худ хамла мекунанд. Экспансионизми аввала, ки то забт кардани штатхои Америкаи Шимолй фаро гирифта шуда буд, империализми доллари имруза гардид. Аллакай имрӯз ба Амрикои Шимолӣ нишон дода мешавад, ки чӣ гуна афзоиши иқтидори истеҳсолии онҳоро пас аз ҷанг барои мағлуб кардани ҳама гуна рақобат истифода бурдан мумкин аст. Кас аз чунин фикре, ки хар як янки ба дарачаи зиндагонии синфи миёна мерасад, масти мешавад, агар тамоми бозорхои чахонй бо содироти бузурги молхои Америка пур шавад.

Machine Translated by Google

Пропагандам Америка дар бобати ба дастги-рии идеяи империализми чахонӣ ва тозиёна задани инстинктхои вай барои пул ва ганимат водор кардани америкоихои дилсузро бовар кунондан душвор набуд. Ба ҳама равшан буд - вай дар акси хол амрикои хакикии ШМА намешуд — ин чанг

ва васеъшавии ИМА ногузир савдо ва тиҷорат ва ҳамин тавр, сатҳи зиндагии ӯро афзоиш медиҳад. Ва агар он ҳанӯз ҳам лозим бошад

Machine Translated by Google

ба империализми чахонй ба таври сунъй гарм кардани халкхо факат ба магрурии америкоиёни миёна, яъне ба эътикоди у мурочиат кардан лозим аст, ки вай бояд аз номи худо дуньёро забт кунад, онро ислох кунад ва озодии пуршарафро ба дигар халкхо расонад.

20. Чаро он маҷбур шуд, ки новобаста аз вазъиятҳои иқтисодӣ ва сиёсӣ ба камбизоатии коргарон дар ИМА расад Муваффақиятҳо?

Чустучуи берахмона ба кори фоиданок дар асоси либералистй табиист, ки ба вахшиёнатарин истисмори мехнаткашон оварда расонд.

Азхудкунии пурраи сарватхои зеризаминй ва вусъати саноат ва тичорат имконият дод, ки истехсолоти Америка инкишоф ёбад бе маҳдудият. Ихтирооти мухим дар сохаи техника рохи истехсолотро содда ва кутох карда, армияи 12 миллионнафариро аз процесси иктисодй бархам дод. Дар аввал ин хатарро надида буд; балки ин тартиботи иктисодии капиталистй бо мукобилияти бой ва камбагалон хамчун коидаи худодода дида мешуд. Ба фикри америкоии америкой, ба хар кас имконият дода шудааст, ки капиталист шавад. Агар накунад

Machine Translated by Google

муваффак гардад, пас уро худо интихоб намекунад, пас у дар тарафи торикии хаёт меистад. Пас, чӣ метавонист миллиардерҳои атои Худоро хафа кунад, агар шахсони интихобнашуда зиндагии фақр ва ноумедӣ дошта бошанд? Баръакс, онхо аз муваффакиятхои калони иктисодии худ фахр мекарданд. Онҳо метавонистанд бо маҳсулоти саноатии худ ба бозорҳои дохилӣ ва хориҷӣ ворид шаванд ва инчунин дар интихоби коргарон ва сохтори музди меҳнат тамоми имкони дилхоҳашонро доштанд.

Ин долат акнун то абад давом карда наметавонист. Рузе ба бекорон лозим омад, ки аз ранчи истисморгарони гушна пул хукуки худро ба зиндагй талаб кунанд. Дар муддати тӯлонӣ аз ҳалли бунёдии мушкилоти иҷтимоӣ пешгирӣ кардан мумкин набуд. Як навъ ниҳодҳои иҷтимоӣ-сиёсӣ, тавре ки мо дар Олмон дар шакли қонунҳои суғуртаи меҳнат ва ҳифзи меҳнат дорем, дар Америко то чанд сол пеш вуҷуд надоштанд ва муассисаҳои ҳозира комилан нокофӣ мебошанд. Ин на аз нотавонбинии ичтимой-сиёсй, балки иродаи бади синфи хукмрони плутократй мебошад.

Аммо он чи ки кас аз тарафи дигар озодй мефахмад, гайр аз ба куллй озод кардани саъю кушиш ба кори иктисодй ва фоидаовар чизе нест. Буржуазия хеч гох фикр намекард, ки ба камбагалон озодие дихад, ки онро бехаёёна барои худ гирифта буд.

Муносибати асосии доирахои пурихтисоси иктисодиро ба проблемаи ичтимой чунин изхороти иктисодчй Джордж Ф.Бэр нишон медихад: «Хукук ва манфиатхои мехнаткашонро на аз тарафи агитаторони мехнат, балки он мардони насронй ба амал мебароранд, ки Худо ба онхо дар хакки хирадмандии бепоёни у дар ин мамлакат моликиятро ба ихтиёри худ додааст Ё чунон ки Вандербилт гуфтааст: «Шайтон одами оддиро мегирад» .

Бо вуљуди ин, на дар асри 19 ва на дар аввали асри 20 дар ИМА ба маънои аврупої муборизаи синфї вуљуд надошт.

Онҳое низ буданд, ки сарвати афсонавӣ дар онҳо ҷамъ шуда буд ки оммаи халк махсу-сан интихобшуда хисоб мекунад. Заифони аз ҷиҳати иқтисодӣ ба онҳо боварӣ доштанд, ки олиҳаи хушбахтӣ метавонад дар як шаб бозистода, онҳоро водор созад.

Machine Translated by Google

миллионер доллар. Филм ва матбуот медонистанд, ки ин эътиқодро ба таври мураккаб ғизо додан лозим аст. Дар экран ва романхо барои болоравии хушбахтонаи камбагалон ханўз имкониятхои номахдуд мавчуданд; воқеият бошад, ба рыцарҳои бахт ҳудуди хеле танг муқаррар кардааст. Калисою сектахо низ барои конеъ гардондани мехнаткашон садокатмандона мехнат мекарданд. Дар давоми бисьёр дахсолахо пропаганда ва таъсири калисо ягона воситае буд, ки дар Штатхои Муттахида проблемам социалй хал карда мешуд.

Эътиқоди солимии Америкои Шимолӣ ба муваффақият маънои онро дошт, ки ҳама кувва барои харчи зудтар ба даст овардани сарват равона карда шуда буд. Дар рохи расидан ба максадхои иктисодй муваффакият хамеша омили халкунанда буд, на восита ва рох. Намунаи олиҷаноби тафаккури амрикоиву амрикоиро пиронсол Ҷон Д. Рокфеллер тавассути қаллобӣ, ришва ва дигар найрангҳои тозагии хеле шубҳанок ва ростқавлӣ овардааст, ки ӯ якҷоя миллиардҳоро ҷамъоварӣ мекунад ва мухтасар ва мухтасар шарҳ дод: "Худо ба ман пули маро дод. "

Machine Translated by Google

21. Рузвелт чӣ тавр мехост Масъалаи иҷтимоии Америкоро ҳал кунед?

Вай ба бекорон кор ва нон дод, ки Америкаро торумор кард ба чанг.

Президент Рузвелт нагз медонист, ки бо пропаганда ва воситахои калисо масъалаи ичтимоиро дар ШМА, бо афзоиши мунтазами армияи бекорон хал кардан мумкин нест.
Рузвельт чуръат намекард, ки бори гарон ба гардани капиталистон ба манфиати бекорон бор кунад. Вай барои ин аз яҳудиён хеле вобаста аст. Вай илочи дигаре ёфт.

Вай халки худро ба чанг андохта, ба коргарон кору нон дод. Ин ҷанг, ки бояд бозори меҳнатро тавассути иқтисоди ҷангӣ эҳё мекард, воситаи Рузвелт барои ҳалли мушкилоти иҷтимоии ИМА мебошад.

Аммо ҳатто ин роҳи ҳалли дарозмуддат нест. Агар ҷанг ногаҳон хотима ёбад, иқтисодиёти ИМА бояд дар як андоза боқӣ мемонад, зеро вай дигар молҳои худро ҷойгир карда наметавонист.
Капиталистхо ба ритми анъанавии иктисодй содик буда, дороихои худро сол то сол зиёд карда, баъд капитали нав ба даст овардаро ба корхонзхои нав мегузоранд.
Дар ин давра истехсолот ба дарачаи мислаш диданашуда баланд шуд. Аз ин рӯ, плутократҳо бояд ҷаҳонро забт кунанд ва барои бозорҳои нав мубориза баранд ё иқтисоди худро бо манфиатҳои Амрико маҳдуд кунанд. Аммо ин нияти капиталистони пулпараст нест. Бинобар ин империализми доллар ва забт кардани Европа ва дигар мамлакатхо зарур аст. Рузвелт чавонони Америкаро ба

Machine Translated by Google

майдонҳои ҷанг барои забт кардани бозорҳои нав барои ҷаҳони плутократӣ. "Универмаги ИМА омода аст, ки Аврупоро ба як мизоҷе паст кунад, ки вазъи он ҳатто бадтар аз даврони системавӣ буд, ба раҳми тамаъҳои яҳудӣ ба қудрат ва фоида ва ҷони худ ва чеҳраи худро ҳамеша аз даст медиҳад.

Ҳукмронии плутократҳои фоидаҷӯ, ихроҷи аврупоиҳо аз бозорҳои худ ва ғуломии иқтисодӣ ин тӯҳфаҳое ҳастанд, ки ҷаноби Рузвелт мехоҳад ба номи Худо ба мо дар зери пардаи озодии пурифтихори ИМА бидиҳад.

22. Мардони Рузвелт кистанд?

Нуфузи яҳудиён дар ҳукумати Амрико сол то сол зиёд мешавад. Он чизе, ки дар назди президент Рузвелт садо медиҳад, асосан яҳудиёнанд.

Дар байни яҳудиён ва нимяҳудиён дар атрофи Рузвелт инҳоянд:

Вазири молия Моргентау, ки худи пойтахтро назорат мекунад

Судяи олии федералӣ Феликс Франкфуртер. Шумораи зиёди ҳуқуқшиносон, ки мансабҳои олиро ишғол мекунанд, аз мактаби ӯ гузаштаанд.

Зан вазири мехнат Мис Перкинс.

Губернатори кунунии иёлати Ню-Йорк: Леман.

Мири Ню Йорк: Лагвардия

Корманди муносибатҳои меҳнатии ҳукумати Вашингтон: Сидней Ҳилман.

Банкирхо: Барух, ки революцияи большевикии соли 1917-ро маблаггузорй мекард, Йесси Чонс, Шифф, Лоеб, Кун, Варбург, Ротшильд, Гуггенхайм, Селигман, Левисон ва бисьёр дигарон.

Machine Translated by Google

Котиби Рузвелт: Розенау

Муҳимтарин ва маъруфтарин пешвои Иёлоти Муттаҳида. матбуот:

L i ppmann,

Ҳулл, Котиби давлатии Амрико, ба зани яҳудӣ издивоҷ кардааст. Дасти рости Котиби Ҷанг Чарлз Полллетти, пурхун

Яҳудӣ ҳангоми қабули вазифаи наваш ба ҳайси ёвари махсуси вазири ҷанг гуфт: "Ман намедонам, ки чӣ кор кунам, аммо ин чӣ муҳим аст?" Ин аст, ки ИМА то чӣ андоза пеш рафтааст.

Далели яҳудӣ будани як нафар дар Амрико барои расидан ба мавқеъҳои бонуфуз кофист. Наздиктарин шарики президент яҳудӣ Борух аст. «Хозир Баруч хар руз бо президент дар кабинета худ нонушта ме-хурад ва дар бораи вазъияти истехсоли яроку аслиха ва чй корхое, ки бояд ичро карда шаванд, хабар медихад» («Нью-Йорк тайме»). Вай шахсест, ки дар давраи Ҷанги Якуми Ҷаҳонӣ соҳиби тиллои Амрико буд ва ҳама соҳаҳои саноат таҳти назорати ӯ қарор доштанд. Вай имрӯз боз диктатори воқеии иқтисодии ҷангии ИМА мебошад. Вай ин диктатураро осонтар ба амал мебарорад, зеро рафикони нажоди у тамоми тиллои халки Америка доранд.

23. Кӣ ИМА-ро назорат мекунад?

Ягон давлати дунё мисли ИМА зери таъсири нуфуз ва қудрати яҳудиён нест. Яҳудиён оҳиста-оҳиста ва устуворона ба кишвар ворид шуданд ва тавонистанд, ки хомӯшона ва ноаён ба сардорони давлат ва хоҷагӣ ворид шаванд. Дар ҳоле ки то соли 1850 дар Иёлоти Муттаҳида ҳамагӣ чанд даҳҳо ҳазор яҳудиён мавҷуд буданд, дар соли 1900 аллакай зиёда аз як миллион нафар буданд, дар ҳоле ки имрӯз шумораи онҳо, аз ҷумла аҳолии омехтаи яҳудӣ, ҳадди аққал 12 миллионро ташкил медиҳад. (Шумораи яҳудиён дар Олмон

Machine Translated by Google

пеш аз ба даст овар-дан кариб 600.000 буд). Бо 2,5 миллион яҳудӣ, Ню Йорк сарватмандтарин шаҳри яҳудӣ дар ҷаҳон аст. Ҳар як сеюмин дар ин шаҳри ҷаҳон яҳудӣ аст!

Имрӯз яҳудӣ қариб ҳама вазифаҳои калидиро дар ИМА ишғол мекунад. Афкори ҷамъиятиро танҳо ӯ муайян мекунад ва ӯ дар ин кор хуб кор мекунад. Вай аз руи накшаи минбаъд хам аз чихати маънавӣ пароканда кардани халки Америка ва аз чихати сиёсӣ ба кинаю адоват барангехтани он пеш меравад.

Филм, матбуот, радио, санъат ва иқтисод, биржа, юрисдиксия, тамоми ҳаёти интеллектуалӣ то донишгоҳҳо ва ҳатто бештари сиёсат дар дасти яҳудиён аст ё ҳадди аққал дар зери назорати онҳо duздӣ мекунанд:

97 V Нхамаи нашриётхои газетахои ШМА. яҳудиён; 90 В.
Х.амаи ширкатхои радио дар дасти капитали яхудӣ мебошанд; 100

V Нхамаи кинотеатрхо, театрхо ва кинокомпанияхо дар дасти яхудиён мебошанд; 76 V Нҳуқуқшиносон, рӯзноманигорон, табибон ва намояндагони дигар касбҳои озод яҳудӣ мебошанд; 98 V Нбанкхо ва дигар муассисахои иктисодӣ яхудӣ мебошанд; 90 V Нсавдои содирот дар дасти яхудиён аст; 98 V . банкхо ва дигар муассисахои иктисодӣ яхудӣ мебошанд; 98 V Нсаноати бофандагӣ аз ҷониби яҳудиён идора карда мешавад; 62 В.-и банкхо ва дигар муассисахои иктисодӣ яхудӣ мебошанд. Х.аз хоки бинохои америкой, замин дар дасти яхудиён, 87 V Нсаноати вазнин дар дасти яхудиён аст; 83 V Н махсулоти оммавиро фирмахои яхудӣ истехсол мекунанд. (* V Н= фон Хандерт- аз сад)

Дар Ню Йорк 190 калисои протестантӣ ва 430 калисои католикӣ мавҷуданд, аммо на камтар аз 1000 синагогаҳо. Дар Чикаго 350 000 яҳудӣ, дар Филаделфия 275 000, дар Кливленд 100 000, дар Бостон 90 000 ва ғайра зиндагӣ мекунанд.

Яҳудиён ба ҳайси коҳин баромад мекунанд, ба маҷлисҳои сектаҳои зиёди калисои масеҳӣ мераванд ва дар он ҷо мавъиза мекунанд, якҷоя бо намояндагони конфессияҳои гуногуни динӣ хидмат мекунанд, ба омма таъсир мерасонанд ва онҳоро бештар ва бештар мекунанд.

Machine Translated by Google

бо ин идея бештар шинос аст, зеро яҳудиён мардуми баргузидаи рӯи замин мебошанд.

Ба хамин тарик онхо бо тамоми воситахои пропаганда кинаю нафрати бехадди худро нисбат ба Германияи Социалистии Националй ба халки Америка мегузаронанд. Яҳудиён аз тарси онҳо, ки ҷараёнҳои ақлонӣ ва донишҳои нави Олмон ба Амрико мерезанд ва ба ин васила мавқеи пешсафии онҳоро зери хатар мегузоранд, ҳоло яҳудиён бо тамоми воситаҳо кӯшиш мекунанд, ки аз лаҳзаи охирини имконпазир барои нобуд кардани Рейх ва иттифоқчиёни он.

Бо кумаки молияи баланд, ки таҳти назораташ буд ва масонӣ, ки махсусан дар Амрико паҳн шуда буд, барои яҳудиён Амрикоро ба ҷанг таҳрик додан душвор набуд.

Бо хукмронии мутлаки Касри Сафед точи а

қоидае, ки тамоми дастгоҳи ташаккули афкори ҷамъиятиро надорад, балки онро назорат мекунад ва мувофиқи хоҳиши яҳудиён таъсир мерасонад. Матбуот чун хамаи радиостанцияхо, театрхо, кинотеатрхо, лекторияхои нашриётхои китоб дар зери идо-рахои иав мебошад. Илова бар ин як қудрати иқтисодӣ ва молӣ аст, ки дар баъзе бахшҳои тиҷорат ба инҳисорӣ монанд аст ва ончунон бераҳмона истифода мешавад, ки муносибати зидди яҳудӣ дар ҷомеа ғайриимкон аст.

Асроре боқӣ мемонад, ки пора-пораи аҳолӣ сиёсат ва муносибати чунин мардуми бузургеро муайян мекунад, ки дар бунёди давлати Амрико ҳеҷ саҳме надоштааст ва аз ҳар ҷиҳат ба мардуми Амрико бегона, нофаҳмо ва ҳатто дилсӯз буд ва ҳаст.

Яҳудиён оташзанони ҷанг дар ИМА мебошанд.

Онхо ба он манфиатдор мебошанд, ки чанг дуру дароз давом мекунад.

Machine Translated by Google

Зеро чанг ба чуз кори онхо чизе нест. Ғайр аз ин, онҳо умедворанд, ки ниҳоят ба воситаи он ба ҳукмронии ҷаҳонӣ ноил шаванд. Ҳамон яҳудиёне, ки дар Ню-Йорк ва Лондон нишастаанд, дар Маскав нишастаанд.

Халкхои Америка ва Германия хеч гох объекти бахсу мунозираи умуми надоштанд; харду мехостанд бо хамдигар осоишта зиндагӣ кунанд. Дар байни ИМА ва Рейх ҳеҷ гоҳ ихтилоф вуҷуд надошт. Баръакс, олимон ва рассомони олмонӣ, солдатҳо ва техникҳои немис, мутаассифона, ба андоза ва қудрати Амрикои Шимолӣ ба андозаи хеле назаррас саҳм гузоштанд. Махз немисхо дар сохтмони сиёсии Америка хизмати калон доштанд. Аммо ба яҳудиён иҷозат дода нашуд, ки фаҳмиши хуби байни Олмон ва Иёлоти Муттаҳидаро халалдор кунанд.

Яҳудиён ба ҳадафи худ, несту нобуд кардани рейх ва

Аврупо. Дар хотимаи муборизаи тавоно бо яхудиёни чахон ва большевизми бо он иттифокшуда галабаи халкхои чавон истодааст. На Аврупо ғарқ мешавад, балки яҳудӣ аз минтақаи Аврупо нест мешавад. Вай аз имконияти игво андохтани ин халкхо ва ба амал овардани оташи нави чанг махрум мешавад.

Machine Translated by Google

Инкишоф ва

максад

24.Чӣ гуна шуд, ки халқҳо бештар ва бештар аз навъҳои хешро тарк карданд

Тартиби ҳаёт ва мутобиқшудаи хориҷӣ

Ҷаҳони идеяҳо?

Аз замонхои кадим то имруз ду гурухи акидахоро (назари чахонбиниро) муайян кардан мумкин аст:

Скандинавия доирадои идеядои гарбиро бо а

идеяи асосии идеалистӣ ҳамчун ҷаҳонбинӣ бо рушди махсуси ирода, хислат ва арзишҳои рӯҳӣ;

доираи идеяхои хавзаи бахри Миёназамин ва Анадолу бо

идеяи асосии материалистии индивидуалистӣ хамчун чахонбинӣ.

Machine Translated by Google

Принсипи эҷодӣ ва тартиботи шаъну шараф, садоқат ва рӯҳияи ҷомеа, ки аз ҷониби марди скандинавӣ муаррифӣ шудааст, бо принсипи тоҷири сурии яҳудии нимнажодҳои ҷанубӣ, ки дар бесарусомонии нажод таваллуд шуда буд, дар беҷуръатии худ ба ҳеҷ ваҷҳ роҳнамоӣ намекард, муқобилат мекард. масъулияти ахлоқӣ. Рухи скандинавии идеализм ва кахрамонӣ бо рухияи материализми яхудӣ мукобил баромад. Таърихи Ғарб аз замонҳои қадим то имрӯз шиддати байни ин ду гурӯҳи қувваҳои идеологиро ифода мекунад. (Кутб будани кувваxо, антагонизми принципхо, таъсири абадии кувваxои нек ва бад).

Намояндаи асосии олами материалистӣ яхудӣ мебошад. Дини вай амалан мамониат ва рационализм ва истисмори халкхои хоричиро талаб мекунад. "Зиндагӣ аз фолклори бегона ва дар он ҷо ҳамчун тақдири илоҳӣ ба назар мерасад. Маъбад дар Ерусалим бонки марказии ҳамимонони пароканда ва пароканда гардид.
рафиконни нажодӣ.

Тасаввур кардан нодуруст аст, ки яҳудиён танҳо бо вайроншавии дуюми Ерусалим ба ҷаҳон пароканда шуданд. Тадкикотхои охирин нишон медиханд, ки чандин аср пеш аз фарорасии замон дини яхудӣ аллакай дар диаспора зиндагӣ карда, халкхоро истисмор мекард ва бо акидахои модди-истии худ онхоро ба замин меза-над. Ҳатто дар он вақт, тамоми ҷаҳони фарҳангии қадим бо таълимоти яҳудӣ дар бораи идеали "инсонияти ягона" нобуд карда шуд. Форсҳо, юнониҳо, румиён фолклор ва фарҳанги миллии худро ба нафъи рӯҳияи пеш аз осиёии яҳудӣ, ҷомеаи фарҳангии байналмиллалӣ, норавшанӣ, омехта кардан ва дар ниҳоят аз байн бурдани ҳар як хусусияти этникӣ, гузариши хун, наслкушӣ тарк карданд. натичаи кори вайронкоронаи яхудиён мебошад. Ҳама чиз нобуд шуд, аммо яҳудӣ намуди худро беш аз пеш тасдиқ кард ва торафт сахттар шуд! Ҳатто он вақт давлати ҷаҳонӣ ҳадафи яҳудиён буд; империяи ҷаҳонии Форс, Македонияи Юнон

Machine Translated by Google

империяи ҷаҳонии Искандари Макдунӣ, императори ҷаҳонии Рум аз сабаби рӯҳияи пеш аз осиёии яҳудӣ шикаст хӯрд.

Аҳди Қадим аз ҷалоли сарват ва неъматҳои заминӣ, ки бо даъвати истисмори ҳама ғайрияҳудиён муттаҳид шудааст, фаровон аст!

«Худои ту туро бой гардонад, ба бисьёр касон карз медихй халқҳо, вале аз ҳеҷ кас қарз намегиранд" (5 Мусо 7:16 f f ; 14:21; 15:6; 17:2 f f). "Дини яҳудӣ як танзими шартномавӣ ва тиҷоратӣ, арифметикии тамоми муносибатҳои байни Худо ва инсон аст. .. Дини яҳудӣ як муомилоти ҳуқуқии дуҷониба аст: иҷро ва баррасӣ! (Ч.

Фрич, Дастур оид ба саволи яҳудӣ).

Эҷоди "биҳишти рӯи замин" ҳадафи яҳудиён аст. Ба ин максад, чунон ки дар «китобхои мукаддас» -и баъдй гуфта мешавад, дар тамоми кишвархо одилонро (яъне яхудихоро) аз кабрхояшон берун карда, аз сурохихои махсусе, ки куввахои номаълум барои онхо парма карда буданд, ба кор медароранд ва аз руи замин ба суи Сарзамини ваъдашуда медароянд. . Таргум, Мидрашим, Талмуд ин ҳолати аҷиби биҳишти интизориро бо фароғати бароҳат тавсиф мекунанд. Он гоҳ мардуми интихобшуда бар ҷаҳони навшуда ҳукмронӣ мекунанд. Ҳама халқҳои дигар ғуломи он ҳастанд, мемиранд, дубора таваллуд мешаванд, танҳо ба дӯзах мераванд. Аммо яҳудиён намераванд ва дар рӯи замин зиндагии пурбаракате ба сар мебаранд. Ерусалим аз ҳама зеботарин сохта шудааст; сарҳадҳои шанбе бо сангҳои қиматбаҳо ва марворид гузошта шудаанд. Марде агар қарзе дошта бошад, аз он гавҳар мешиканад ва аз ҳар гуна ӯҳдадориҳо озод аст. Мева ҳар моҳ мепазад, ангур ба андозаи як ҳуҷра калон мешавад, ғалла худ аз худ мерӯяд, шамол ғалларо якҷоя мекунад, ба яҳудиён танҳо як қошуқ орд лозим аст. Дар богхо хаштсад намуди гули садбарг меруяд, аз Фаластин дарьёхои ширу балзам, асал ва май чорй мешаванд. Ҳар як яҳудӣ хаймае дорад, ки дар болои он токи тиллоӣ мерӯяд ва дар он сӣ дона маҳтобӣ овезон аст; дар зери хар ошьёна миз бо сангхои гаронбахо гузошта шудааст. Дар биҳишт 800 намуди гул мешукуфанд, ки дар миёнашон дарахти ҳаёт меис

Machine Translated by Google

500000 намуди бӯй ва таъми. Ҳафт абр бар болои дарахт хобидаанд ва яҳудиён аз чор тараф ба шохаҳои он мезананд, то бӯи ҷалоли он ҷаҳонро ба мусибати дигар ва ғ.

Мамлакати ширу асал аз чихати динӣ чидди шуда, дар марксизми яхудӣ ва «давлати ояндаи» пуршарафи худ зинда шудани худро кайд кард. Ин рӯҳияи рӯҳӣ то имрӯз тамаъҷӯии мардуми яҳудиёнро шарҳ медиҳад ва дар айни замон он қариб пурра набудани эҷодиёти рӯҳӣ ва бадеии ҳақиқӣ мебошад. (Алфред Розенберг, Афсонаи асри ХХ)

Ба рохи яхудиён бодиккат назар кардан лозим аст. Омӯзиши рӯҳи нажодии скандинавӣ ва мавҷудияти яҳудӣ ва мушоҳидаи муҳимтарин давраҳои таърихӣ ба ҳар як олмонӣ тасвири кофӣ дар бораи рӯйдодҳои ҷаҳонро фароҳам меорад.

Фюрер дар «Майн кампф» бузургии одами скандинадӣ — «Прометейи инсоният» -ро тасвир намуда, онро бо мавч ва корнамоии яхудиён мукобил гузоштааст. Ҳар як немис, ҳа, ҳар як одами хуни олмонӣ бояд он чизеро, ки дар он ҷо гуфта шудааст, дар дохили худ амиқтар аз худ кунад. Андешаҳои зерин ба ӯ табдил меёбанд худ:

- ки дар проблемам нажодӣ калиди хар як ходисаи таърихист.
- ки тамоми арзишхои хакикии руи замин дар гузашта ва имруза аз иродаи эчодии одами скандинавӣ сарчашма мегирад
- ки иудаизм барои «халки интихобшуда» номидан заррае ягон сабаб надорад, балки вай бо кори харобиовари худ ба нашъунамо ва гул-гулшукуфии халкхои шимолӣ халал расондан ва халал расондан лозим аст.
- ки яҳудӣ ҳамчун зиддияти ҳастии мо ҳамеша душмани аслии мо бошад; ки махз вай бо акидахои худ вайрон карда

Machine Translated by Google

тартиботи хаётии халкхои шимолӣ ва зиёда аз ин, бо ёрии ин акидахо дар байни халкхо ихтилоф кошта;

• Он ки германизм ба дуньё тамоми арзишхои асосиро дод, вале борхо дучори акидахои бегона, асосан аз асли яхудӣ буд.

Ин як далели хос аст, ки халқҳои шимолӣ то ба наздикӣ ба воридшавии яҳудиён ба таври муассир муқобилат намекарданд.

Тағйир дар ин вазъият то он даме, ки Адольф Гитлер бори аввал дар таърих бо яҳудият бо ақидаи муқобил рӯбарӯ шуд, ба амал наомад.
ва ташкилоте, ки онро дастгирй кардааст. Ҳамин тариқ, бори аввал ҷаҳони материалистии яҳудӣ як девори воқеан монеадоре дошт, ки дар паси он ҷаҳони олмонӣ дубора ҷамъ шуда метавонист. Бо милли
Аз ин ру, чахонбинии социалистӣ давраи нав саршуд.

Тафовути бартарафнашавандаи байни марди скандинавӣ ва
Яҳудӣ бори дигар метавон ба таври мухтасар ҷамъбаст кард:

Яҳудӣ дар ақидаҳои худ ба ахлоқи ҷамъиятии одами скандинавӣ ((принсипи сотсиалистӣ) бо эго (принсипи индивидуалистӣ), идеализми хунрезӣ - материализми харобиовар, фидокорӣ ва садоқат ва итоаткорӣ - худхоҳӣ ва

ифлосии зиндагии хароб, хислат ва рӯҳ арзиш дорад

тилло; принципи рохбарй

- масса; шавку хаваси эчодии немисхо ба тартиб додан, рохбарй кардан ва рохбарй кардан — лечрии кувваи он, истибдоди он.

Шаъну шараф ва вафодорӣ, рӯзи барҷастатарини Тевтон ба яҳудиён маълум нест!

Аммо пеш аз ҳама, кӯшиши ӯ барои қудрати ҷаҳонӣ дар тахт қарор дорад. Ҳама чизро ба ӯ тобеъ мекунад; маънӣ ва ҳадафи идеяҳои ӯ ҳамеша беқувват кардани муҳити зист, бо ғояҳои ӯ тозиёна задани мардум, бар зидди ҳамдигар бозӣ кардан ва ғайра буд.

Machine Translated by Google

онҳоро нест кунед, то ки дар тамоми инсоният ҳукмронӣ карда тавонанд.

Илова бар ин, вай баробарии одамонро мавъиза мекард, вале бо тарс хуни худро муҳофизат мекард.

Бо ин таълимот вай ба ҳуҷум ба тартиботи зиндагии халқҳои скандинавӣ ном бурда, то синни Адольф Гитлер ҳамеша бомуваффақият ин корро мекард!

Дар ниҳоят Эллас ва Рим аз ҷониби материализм нобуд карда шуданд. Агар Адольф Гитлер дар дакикаи охирин намеомад, халки немис аз иудаизм ва идеяхои он пора-пора мешуд. рус
одамон марксизми яхудиро кабул карданд ва бо хамин дар охир ба дасти чахони яхудию Осиё афтоданд. Фаронса ба яҳудиён таслим шуд
материализм. Англо-саксонизми скандинавӣ, ки бартарӣ дорад, ба яҳудӣ ва ҷаҳони заҳролуди ғояҳои ӯ дар ҷисми халқаш ҷойгоҳи амиқ додааст ва ба назар чунин менамояд, ки ҳамон як роҳи таназзули моддиро пеш гирифтааст.

Саволе бояд дод, ки ин падидаи таърихиро чӣ гуна шарҳ додан мумкин аст, ки тамоми ҷаҳон аз дини яҳудӣ, ки аз ҷиҳати шумора хеле заифтар аст, борҳо пасттар аст. Сабаби ин, хулоса, ин аст:

Аҷдодони мо бо ақидаҳои материалистии яҳудӣ иртибот доштанд
барвакт вакте ки заминро ишгол карданд. Пас аз пошхӯрии Империяи Рум, ин ғояҳо ба минтақаи марказии Олмон ворид шуданд.
Бо он яҳудӣ низ ба сарзамини падарони мо кӯч карда, дар байни мардум устувор гашт. (Дар харитаи замимашуда сайру гашти яхудихо нишон дода шудааст. Дар асрхои 9—10 яхудиён аллакай дар Германия пахн шуда метавонистанд. Мо онхоро дар Магдебург, Мерсебург, Регенсбург, Гнезно ва Прага мебинем. Маркази он Майнц буд. Мактаби Рабинат.

Он хеле кам маълум аст, ки аллакай дар асрҳои миёна яҳудӣ, вақте ки ҳатто дар аввал танҳо аз ҷиҳати иқтисодӣ нақш мебозад. Аллакай

Machine Translated by Google

тақрибан дар асри 11 ӯ монополияи молиявӣ дорад. Тибқи қонуни конон, қарз додани пул бар зидди фоиз манъ карда шуд. Дар ин ҷо яҳудӣ аз фурсат истифода бурда, худро ба судхури имтиёзнок бурд. Яҳудиён «камерлан» -и Рейх шуданд. Меъёри муқаррарии фоиз ё рибо 43% буд, аммо бо зиёд шудани якчанд маротиба зиёд шуд. Дар ин вазифа онҳо аз ҳимояи давлатӣ баҳравар буданд! Агар онҳо гоҳ-гоҳ низ такроран таъқиб мешуданд, пас онҳо, яъне дар зери ҳимояи калисо қарор доранд, аммо яҳудӣ ва калисо дар мусобиқа барои гирифтани пул сарнагун шуданд.

Аммо чизи асосй он аст, ки тафаккури соф иктисодй, материалистй ба одамон торафт бештар чорй карда мешуд. Яҳудӣ асосгузори системаи иқтисодии капиталистӣ мебошад; пул, ки то хол воситаи муомилот, яъне воситаи ба даст овардани максад буд, максади худ гардид.

Дар асрҳои миёна табиати яҳудӣ торафт васеъ паҳн шудааст. Навиштаҳои каббалистиро (навиштаҳои махфии яҳудӣ - мазмуни фалсафии динӣ), ки ба адабиёти Ғарб таъсири сахт расонидаанд, ба ёд овардан бамаврид аст. Дар ҳаракатҳои озодихоҳӣ дини яҳудӣ саҳми назаррас дошт.

Machine Translated by Google

Муҳоҷират ва паҳншавии он

яҳудиён дар ҷаҳон

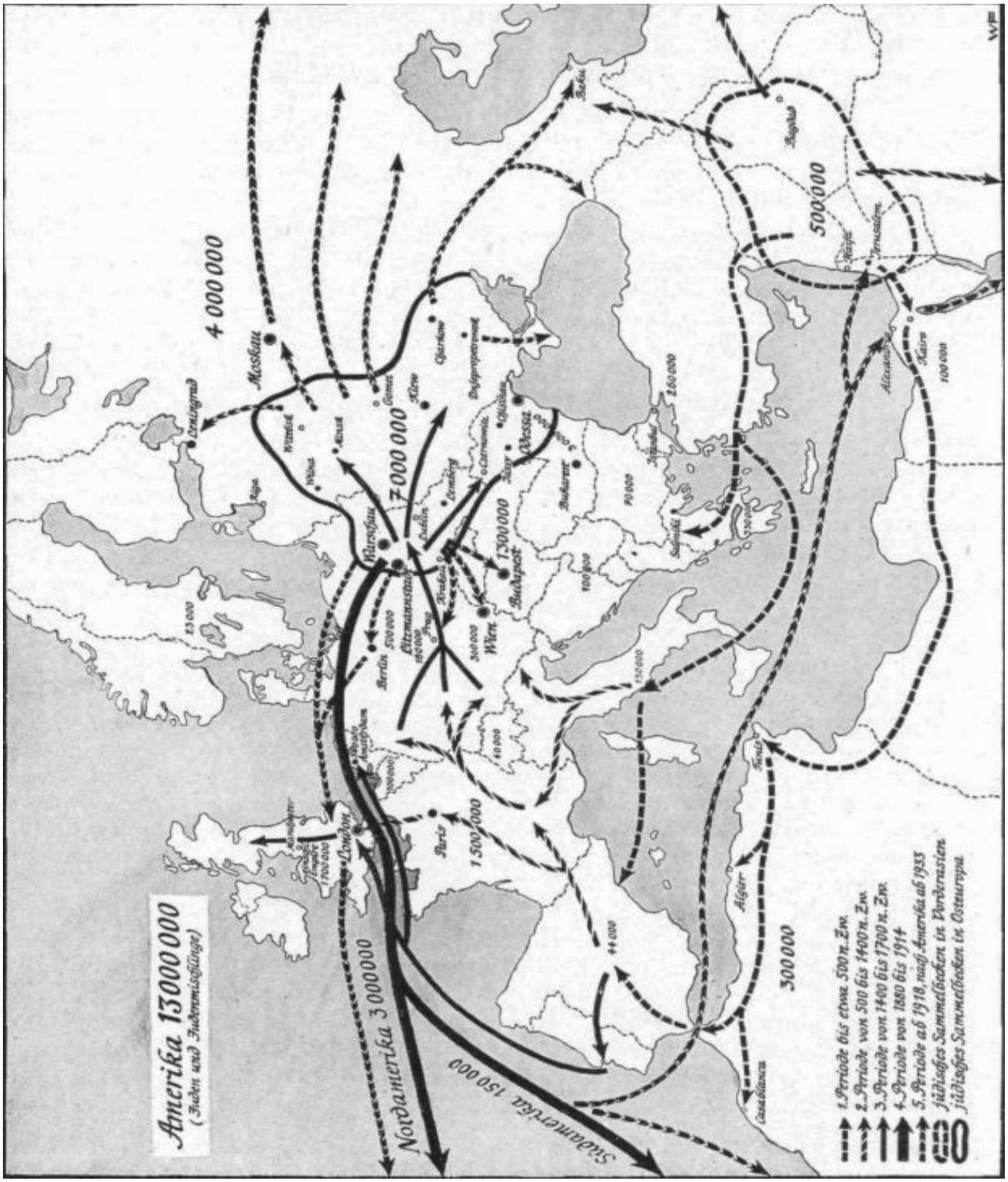

Machine Translated by Google

Оҳиста-оҳиста тамоми Ғарб аз ҷониби яҳудиён олуда шуд ва асри либерализм, ки дар ниҳоят дар марксизм пайдо шуд, аз ҷиҳати рӯҳонӣ омода карда шуд.

Мо медонем, ки дигар вазъиятхои дорой характери дохилии сиёсй (рафтори гаразноконаи князхо, партия-парастй ва фаъолияти зидди алафхои Калисои сиёсии Рим) низ ба тартиботи хаёти германихо тахдид мекарданд. Хатарноктарин хавфи мавчудияти халки мо ин буд, ки идеяхои яхудй дар бораи материализм ва шахспарастй, нашъунамои аз ҳад зиёд ба чизҳои моддӣ ва тафаккури нафсонӣ ба мардум бе таваҷҷуҳ буд.

Хамчунин, ниёгони мо ханyз аз мавчудияти сиёсию мафкуравии худ ба кадри кофй огох набуданд, ки то ба вучуд омадани асосхои идеологии тарзи хаёти онхо дар шакли таълимоти сиёсию идеологи ба амал наомадааст. Аммо ба ин як мухолифи дар Яҳудо буда, ки ҳазорон сол тибқи қонунҳои нажодӣ, сиёсӣ ва динӣ ба таври қатъӣ иҷрошаванда, аз ҷиҳати идеологӣ муайяншуда зиндагӣ мекард, муқобилат кард.

Оқибатҳои ақидаҳои бегона ҳамеша ва дар ҳама ҷо як хел буданд: Мардум аз тафаккури моддӣ ва худпарастӣ ба ҳаёти ғайриоддии некӯаҳволӣ афтоданд. Арзишхои баланди шарафу садокат, ичрои карзи дар назди халк ба зар фидо карда шуданд. Идеали хизмат ба љомеаи хунарї њамчун маънои њастї бо саъю кўшиши бемамониат барои ќаноатмандии моддии худ љой гирифт.

Муносибати пул ва сарват бисёр одамонро водор кард, ки мавҷудияти сахт ва табиии деҳоти худро ба зиндагии бароҳат дар асоси принсипҳои тиҷоратӣ иваз кунанд. Дехконону чанговарони сарбаланд савдогарони решаканшуда шуданд. Оқибати дигар асосан маҳдуд кардани шумораи кӯдакон буд.

Machine Translated by Google

Агар бо ин аллакай тартиби ҳаёти скандинавӣ ба таври ҷиддӣ вайрон карда шуда бошад, таълимоти яҳудӣ дар бораи мавҷудияти нажодӣ боиси таҳдиди фалокатбор барои ҳаёти скандинавӣ гардид: тарк кардани хуни баландсифати худ бо омехта кардани он бо хуни асосии бегона дар асри 2006 ба вуҷуд омад. нангини нажодӣ.

Омезиши нажодӣ бояд пас аз беқурбшавии хислат ва коҳиши бебозгашти арзишҳои баланди рӯҳии скандинавӣ сурат мегирифт.

Бо он, одамони скандинавӣ худро аз тартиботи солим, ки бо хун таъкид шудааст, дур карданд. Ин ба оғози фурӯпошии миллат баробар буд.

Дар Спарта чунин буд, дар Афина ва дар

Рим. Айнан ҳамин раванд дар тӯли асрҳо дар минтақаи марказии Олмони мо идома дошт. Конунхои никох ва тартиботи ахоли-сиёсй инро тагйир дода наметавонис-танд, зеро сабаби аслй таназзули ботиние буд, ки материализми яхудиён ба вучуд овардааст.

Дар нихояти кор, иудаизм хамеша бо ёрии идеяхои материалистии худ халкхоро зер кардааст.

Халке, ки материализмро азхуд карда наметавонад, дар худ тухми маргро дорад! Мо

Немисхо илочро ёфтанд: Адольф Гитлер онро ба мо бо (дуньёи идеализми германй, ки онро социализми националй таълим додааст, ин дуньёи душворихои зидди худ, олами хизмат ва мубориза барои халк дар озодй ва шаъну шараф ва чахон аст. аз соддагии чанговаронаи дехконон Хулосае, ки мо аз дониши ба даст овардаамон бояд бароварем, ки танхо дар он сурат халки мо абадй вучуд хохад дошт, агар вай риояи конунхои ба хунин алокаманди худро ба таври катъй посбонй кунад ва агар лозим бошад, бо камоли боварй изхори акида кунад. дар мубориза ба мукобили материализм ва шахспарастии яхудй во-ситахои вахшиёнатарин мебошад.

Machine Translated by Google

Бо ин мубориза, мо худро дар муқоиса бо ҷаҳони атрофамон пайдо мекунем. Пуританизм, либерализм ва болшевизм дар сохтори асосии худ яҳудӣ мебошанд. Халкхои сохиби ин акидахо бояд аз рУи максади худ яхудй бошанд, яъне дар кушиши зару иктидор, ки хатман то ба дарачаи хукмронии чахонй афзояд, сер нашуда бошанд.

Дар ин чо миссияи такдири фюрер бо халки немиси худ огоз меёбад.

Ҷаҳони ақидаҳои яҳудӣ бо таълимоти худ дар бораи хунрез ва аз ин рӯ, аз ҷониби Худо додаи ҷаҳони софи сотсиалистӣ шикаста мешавад.

хаёти халки мо. Ин чанг мебоист хамчун муборизаи байни социализми националй, хамчун нуктаи
назари идеалистии немисхо ба тарзи хаёт ва рухияи материалистии яхудиён меомад. Ин синну соли тасмим дар як раванде омода карда шуд, ки садсолаҳо давом кард. Адольф Гитлер бузургест, ки мардуми худро ба рисолати умумиҷаҳонӣ омода кардааст.

Рақибони мо, пеш аз ҳама яҳудиёни ҷаҳон, медонанд, ки ин чӣ аст. Онхо азму иродаи худро барои нест кардани халки немис дигар пинхон намедоранд.

Machine Translated by Google

25. Рақибони мо чӣ кор мекунанд

Оё нақша доред, ки бо мо кор кунед?

Яҳудӣ Кауфман ҳамчун сухангӯи Амрико талаб мекунад:

Дар нихояти кор, гайр аз як ва ягона илочи дигар нест: халки немис бояд мурдан ва аз ин замин абадй нест шавад.

Иродаи бераҳмонаи яҳудиён барои несту нобуд кардан бо фармони маҳв кардани мардуми немис ифода ёфтааст. Баъзе мақолаҳо аз он:

Моддаи 3: Армияи немис ба гуруххо таксим карда, дар районхои катъй муайян карда шуда, мардон фавран безарар карда мешаванд.

Моддаи 4: Ахолии гражданй — мардон, занон ва бачагон мувофики минтакахои территориявй таксим ва безарар карда мешавад.

Machine Translated by Google

Дар харита парокандагии Германия, ки плутократияи чахон ба накша гирифта буд ва ба давлатхои дигар таксим кардани онро нишон медихад!

Моддаи 6: Олмон тақсим карда мешавад ва қаламравҳои он ба дигарон тақсим карда мешаванд.

Machine Translated by Google

Моддаи 8: Ахолии немис мачбур аст забони давлатеро, ки ба он тааллук дорад, омузад.

Яке аз газетахои пешкадами Англия «Ньюс хроникл» шармгинона шарх медихад:

"Ман мехоҳам, ки - рости гап! - дар Олмон ҳар як мавҷудоти зинда, мард, зан ва кӯдак, ҳайвонот, паррандагон ва ҳашаротро нест кунам. Ман дигар амалан намегузорам, ки як теғи алаф сабзад. Олмон бояд ба хок яксон карда шавад. аз Сахара бадтар ба назар мерасад!

Журнали англисии «Pi c t urePost » талаби бечунучаро ба миён мегузорад:

«Барои он ки баъд аз ин чанг сулхи хакикӣ баркарор карда шавад, дар харитаи Европа аз Германия чизе бокӣ намонад.

Аллакай соли 1936 Черчилль ба генерали Америкаи Шимолӣ гуфта буд Вуд:

Германия хеле пуркувват шуда истодааст, вайро нест кардан лозим аст.

Шаби 8 декабри соли 1942 Черчилл тавассути радиои Британиё чунин эълон кард: "Дар соли 1939 мо ба Олмон ҷанг эълон кардем, на аз он сабаб, ки ба мо ҳамла карданд, балки ихтиёран, мо танҳо одамоне будем, ба истиснои фаронсавӣ, чанги бе хучум нарасида Мо медонистем, ки манфиатхои хаётии мо ва манфиатхои фашистон хеч гох бо хам ву-чуд дошта наметавонанд.. Яке аз мо бояд несту нобуд карда шуд." Черчилл дар нутки худ 18 сентябри соли 1943:

"Олмон бояд аз таҷрибаи бераҳмона ва даҳшатбор таълим дода шавад, ки Англия чӣ гуна ҷанг мекунад. Мо мехоҳем, ки дар ин бомбҳо ва оташ устодони мактаби он бошем."

Большевизм боз хам пурра нест кардани халки немисро мехохад. Хамаи рохбарон бархам дода шаванд (ниг. Катын ва Винница!), дехконон ва коргарон хамчун ба Сибирь бадарга карда шаванд.

гуломони мехнатӣ, Германия ба мустамликаи большевикон табдил меёбад.

Machine Translated by Google

МО ЧИ МУБОРИЗА МЕКУНЕМ

БАРОИ

26.Чаро миллист Дуньёи социалистӣ дидани ботинӣ барои офицерон

Зеро он ба табиати немис мувофик аст. Вай ба одами немис ва ба халки немис конун медихад, ки мувофики тарзи хаёти худ зиндагӣ кунанд ва бо хамин вазифаи ба миёнгузоштаи Офаридгори оламро ичро кунанд. Аз ин чост, ки мо барои чахонбинии национали-социалистӣ мубориза мебарем.

Пеш аз хама истилохи чахонбиниро равшан кардан лозим аст. Мо гаштаю баргашта мешунавем: «Ин чанг чанги идеологист» , яъне чанг дар майдонхои чанг танхо ифодаи намоёни муборизаи куввахои тавонои маънавӣ мебошад, ки мо онро чахонбинӣ меномем.
Weltanschauung, пеш аз ҳама, ба маънои аслӣ гирифта мешавад, ба ҷаҳон нигоҳ мекунад. Аммо «нигоҳ кардан» дар забони олмонӣ на танҳо маънои «бинидан» -ро дорад, вай инчунин маънои диди ботинӣ, диди рӯҳонӣ, инчунин фикр кардан дар бораи маъно ва ҳадафи зиндагӣ, дар бораи қонунҳои ботинӣ, ки мувофиқи онҳо ҳаёти шахс ва мардум сурат мегирад. , он

Machine Translated by Google

маънои шинохти куввахои асосии маънавӣ ва равониро дорад, ки таъсири ташаккул ва харакаткунанда доранд.

Фюрер:

Эълони ботантанаи карор дар бораи ба концепцияи муайяни ибтидой асоснок кардани тамоми амалхо ва ба ин васила тамоюли намоён аллакай дар калимаи «дуньёбинӣ» вокеъ аст. Чунин акида метавонад дуруст бошад ё нодуруст бошад: он нуктаи ибтидоии баён дар бораи хамаи падидахо ва процессхо мебошад. ҳаёт ва аз ин рӯ барои ҳар амал як қонуни ҳатмӣ ва ҳатмӣ мебошад.

хаёти органики, истифодаи бошууронаи он барои хаёти халк хамон кадар фоиданоктар мешавад.

(1933,

Нюрнберг)

Махз аз хамин сабаб дар байни пешвоёни як халк бояд возехият ва ягонагӣ вучуд дошта бошад, — ва ин махсусан ба офицери чанг дахл дорад — ва азму ирода и устуворе барои ин возехият ва ягонагӣ то охир кор кардан лозим аст. Иҷозат додан ба табиати ҷаҳонбинӣ нест

созиш мекунад. Хар касе, ки ба гузашт кардан мехохад ва ё хатто аз хад зиёд рохат дорад, ки худро то охирин давои равшан оварад ва барои тарзи хаёти худ хулосахои зарурӣ барорад, бояд дар муборизаи чахонбинихо маглуб шавад. Нокомӣ дар ин дар синфи пешқадами халқ он чизест, ки бо он мардум рӯй додааст.

Хусусан марди олмонӣ бо кушодагии аз ҳад зиёди худ ба ҳар чизи бегона, пас хатари роҳе ба сӯи худ наёфтан ва ба пичирроси дигарон дода шуданро дорад. Аммо мутобиќ шудан ба ќонунњои хориљї маънои беозод шуданро дорад ва дар охир ба харобї оварда мерасонад.

Танхо чахонбинии миллим социалистӣ ба мо хаёти мувофикро кафолат медихад. Факат вай озодӣ ва бузургии халки моро кафолат медихад. Аз ин рӯ, махсусан дар замони муборизаи сахттарин,

Machine Translated by Google

мухимтарин хислатхои Чахонбинии моро гаштаю баргашта равшан нишон додан ва аз он барои мубориза минбаъда кувва гирифтан лозим аст.

Мо ҳамчун сотсиалистҳои миллӣ ба тартиботи ҷаҳонии илоҳӣ бовар дорем тартиботи пурмазмун, ки ба он муво-фик шудан лозим аст, ки онро бо мубориза ва эчод нигох доштан лозим аст. Аз ин эътиқод ба миён омад, ки мо хислати хоси инсонияти шимолӣ мефаҳмем, ки он дар тафаккури Мидгардии халқҳои германӣ ва инчунин дар идеяи кайҳонии юнониён ифода ёфтааст.

Мо бовар дорем, ки нажодҳо ва қавмҳо низ узви ин низоми илоҳии офариниш ҳастанд ва дар доираи ин тартиб вазифаи хоси худро доранд. Халк вазифаи худро хар кадар равшантар дарк карда тавонад, вай кобилиятхои ба худ хоси худро хамон кадар пок ва бойтар инкишоф дихад, сахми вай дар таъмини тартиботи пурмазмуни умум хамон кадар зиёд мешавад.

Мо чунин мешуморем, ки инсон ҳамчун як мавҷуди рӯҳонии худшинос аз Офаридгори оламҳо вазифае гирифтааст, ки барои худ шаклҳои ҳаёт ва вазифаҳои ҳаётӣ офарад, яъне ахлоқи болотар аз қаноатмандии зиндагии пасттарин. ниёз дорад.

Инак, мо ба вазифаи тарбияи одам боварӣ дорем. Дар нихояти кор муборизаи мо ба он хизмат мекунад ва вай бояд ба мукобили хамаи он чизе, ки ба ин вазифа мухолиф аст, оштинопазир бошад, зеро ичрои пурмазмуни адолат ин вазифа ба он вобаста аст, ки нажоди хеле тараккикарда, эчодкортарин ва кобилиятноктарин таъсири халкунандаро ба тартиботи хаётии халкхои руи замин нигох медорад. Вале фаромуш накунем, ки бо тахдиди халки мо ва умуман немис ба ватани аслии нажод, ки то хол аз хама бештар ном доштааст: ватани асил ва сарчашмаи пурбортарин Nordi с

мусобика.

Machine Translated by Google

Имон ба низоми ҷаҳонии илоҳӣ ва пешрафти инсон як аст

ифодаи чахонбинии мо, вале худи хамин чахонбинй хануз на.
Имони мо қувваи пурқувваттарин барои ҳамаи амалҳои мост. Аммо ба муносибати воќеан возењи идеологї ва ба ин васила дар нињоят мустањкам шудани имон фаќат он ваќт меояд, ки имон бо эътироф, бо эътиќоди илмї мухолифат накунад. Ҳамчун мардони олмонӣ, мо бояд итминон дошта бошем, ки эътиқоди мо дар кӯшиши дар амал татбиқ кардани он барои ҳаёт мувофиқ аст ва бо қонунҳои органикии мавҷудият мувофиқат мекунад.

Агар дунё офариниши Худо бошад ва аз они кист

вагарна - ќонунњои фитї, ки тибќи онњо Њамаи марг ва пайдоиш таѓйир ва инкишоф меёбанд, бояд ќонунњои илоњи бошанд. Қонунҳое, ки барои мо одамон дар ин муқаррарот эътибори махсус доранд, аммо қонунҳое мебошанд, ки ҷаҳони ирсӣ ва муҳити моро ташаккул медиҳанд. Бинобар ин барои мо дониши нажодй дониши олист. Аммо инчунин гамхории илмй, сиёсй ва идеологии табиатшиносй ва хаётшиносй вазифаи аввалиндарачаи мост. Ҳама чизи дигар бояд дар асоси он бошад. Пас, агар барои мо зиндагӣ, нажод, меҳнат, табиат ва Ватан арзишҳои олӣ ва олӣ бошанд, ин на аз худсарӣ, балки аз он сабаб аст, ки тавассути ҳамаи инҳо роҳи Худо, ба маънои ҳаёт, ба тартиботи ҳаётӣ. , ахлоқ ва имон роҳнамоӣ мекунад.

Роҳнамо ба мо дониши қонунҳои биологии ҳаёт, донистани арзиш ва аҳамияти хунро овард.

Таълимоти ӯ мегӯяд:

• ки инсоният ба нажодхои гуногун тааллук дорад.

• ки хар як халк танхо аз руи конунхои ба хун вобастаи худ зиндагй карда метавонад.

• ки халки мо ахли чамъияти хунар аст
Хуни скандинавӣ.

Machine Translated by Google

• Аз ин рӯ, мардуми мо бояд тибқи қонунҳое зиндагӣ кунанд аз хуни Nordi c.

• Он таърихи умумичахонӣ ба гайр аз мубориза барои фазой зиндагӣ шиддати чахонбинии нажодро ифода мекунад.

Фюрер:

"Ман инро дар ин ҷо пешгӯӣ мекунам, ҳамон тавре ки дониш дар бораи гардиши Замин дар атрофи Офтоб боиси азнавсозии инқилобии назари умумии ҷаҳон гардид, таълимоти хун ва нажоди Харакати миллим социалистӣ боиси революцияи дониш ва ба ин васила манзараи таърихи гузашта ва ояндаи инсоният» .

(Рейхстаг, 30 январи 1937)

Дар маркази ҷаҳонбинии мо фикри хун ё тафаккури нажодӣ аст. Мувофики ин хунар кувваи харакатдихандаи хаёти фард ва халк аст.

То ба охир мулохиза кардани ин фикр чунин маъно дорад: ба азнавсозии куллии тафаккури нав, вале танхо марбут ба тафаккури асрхои охир, ки хуни шимолии моро бо догма дар бораи баробарии хамаи мардони насронӣ ва таълимоти либералии дар бораи он сахт зери хатар гузошт. баробарии тамоми он чизе, ки чеҳраи инсонро ба вуҷуд оварда, бесарусомонии нажодро ба вуҷуд овардааст, дар ҳақиқат, ин тафаккур ҷуз он чизе, ки бо дониши ирсият ва нажодшиносии муосир муҷаҳҳаз шудааст, чизи дигаре надорад, то он чизеро, ки ба мо маълум буд Аҷдодони олмонӣ ҳамчун як ягонагии эътиқод, қонун ва тартиботи зиндагӣ, ба шарте ки онҳо то ҳол аз таъсири тафаккури бегона ва деҳқонони озод дар ҷинси хеле баланд буданд.

Machine Translated by Google

Пас аз эътироф ва эътиқод бояд арзишҳо ва амалҳо ба вуҷуд оянд, ки ба воситаи онҳо ҷаҳонбинӣ ҳамчун як қонуни ҳатмии ботинӣ ҳатто баъзан дар берун қобили шинохта мешавад. Зеро ҳар як ҷаҳонбинӣ дар пилки аввал бо он чизе тавсиф мешавад, ки дар тартиби арзишҳо ҷои баландтаринро ишғол мекунад.

Муҳофизат ва тарғиби халқи мо ва мероси мардумии он вазифаи аввалиндараҷа мебошад. Хаёт ва муборизаи мо ба ин вазифа бахшида шудааст.

Фюрер:

"Аммо барои ман ва ҳама национал-сотсиалистҳои ҳақиқӣ танҳо як чиз ҳаст таълимот:

халку Ватан!» .

Национал-социализм аз идеяи хунарй халкро на танхо хамчун чамъияти такдир мебинад, балки пеш аз хама хамчун чамъияти хунин, ки бо хуни умумии шимолй муттахид шудааст. Одамон чизи бартарӣ мебошанд, нуқтаи ибтидоии ҳама амалҳо мебошанд, меъёри охирин ва олии арзиш барои ҳар як дастовард мебошанд.

"Неъмати умумӣ пеш аз манфиати худ қарор мегирад." Инсон ба кадом коре машгул нашавад, бо тамоми фикру зикр ва рафтораш дар хизмати халк аст.

Эго бояд ба манфиати мо истеъфо диҳад. Тандо дар роди корнамой ва фидокорй барои мо, барои чомеаи миллй, ки ба хун вобаста аст, вучуди халк ва ба ин васила фардро таъмин кардан мумкин аст. «Як кас барои хама ва хама барои як кас» . Дар

Фюрер:

«Социализми миллй на дар шахе дорад ва на дар инсон

нуктаи ибтидоии мулохизахои он, изхорот ва карорхои он. Вай бошуурона ба маркази тамоми тафаккури худ: одамон медарояд.

Ҳамин тариқ, сотсиализми миллӣ ҷаҳонбинии халқист. Хама чиз, хар як рафики халк, хар оила ва клан, хар чамъият

Machine Translated by Google

муассиса — партиявй, верматй, давлатй, идоракунй, иктисодиёт, санъат, илм бояд ба гул-гулшукуфии халк ва муборизаи абадии вай хизмат кунад. Аммо ин ба таври комил муяссар мешавад, ки хар як аъзои халк дар он чое гузошта шавад, ки вай барои халк, барои миллат, мувофики майлу хохиши худ ба комьёбихои олитарин ноил шавад, яъне дар хаки-кии социалистй. тартиботи халкй бо рухбаландии баланди мехнатй.

Хамин тафаккури миллй ва социалистй ба партия номи худро дода, моро водор мекунад, ки дар бораи чахонбинии миллй-социалистй сухан ронем.

Фюрер:

«Муваффакиятхои бузурги мадании инсоният хамеша комьёбихои олии хаёти чамъиятии халк, нажод буданд, бинобар ин онхо дар пайдоиш ва симои худ ифодаи рух ва идеалхои чамъият мебошанд» .

Хамин тавр, национал-социализм ба хаёт назари идеалистй дорад, чунон ки дар хуни мост ва хамеша хислати хоси ниёгони олмонии мо буд. Аммо дар ин кор вай инчунин идеяхои индивидуалистии материалистии либерализм ва марксизмро маглуб кард.

Немисхо бо садокат ба идеяхои хунар-мандй ва барпо намудани иттиходи социалистй ба халк табдил ёфтанд.

Аммо барои он ки мо фардро ҳамчун узви хидматрасони ҷомеаи миллӣ мебинем, ин маънои онро надорад, ки вай ба омма ғарқ шудааст. Ҷамъияти ҳақиқии миллӣ наметавонад аз омма, балки танҳо аз шахсиятҳои қавӣ ба вуҷуд ояд. Ҷангалҳои солим ба дарахтони қавӣ ниёз доранд! Бинобар ин, сотсиализми миллӣ арзиши шахсиятро сахт таъкид мекунад, аммо ин маънои арзиши шахсияти аз ҳама робитаҳо ҷудошударо барои худ надорад, зеро дар асл чунин чизе вуҷуд надорад. Вай танхо хамчун сохти андешаи бехунар вучуд дорад ва ба конунхои хаёт мухолиф аст, ки мувофики он

Machine Translated by Google

одам дар тартиботи табиатан ба воя расидаи оила, қабила ва одамон таваллуд мешавад.

Социализми миллй шахсияти хаматарафа инкишофёфта, хунарманд, иродаю тавонои характери мустахкамро мехохад, ки вай барои халк корнамоихои олитаринро нишон дода метавонад. Воситаи ба вучуд овардани ин типи одам тарбия дар рухи чахонбинии миллим социалистй мебошад. Шарти асосии ин он аст, ки хуни мо бояд бо рохи зотпарварй пок нигох дошта, ба дарачаи баландтар инкишоф ёбад.

Фюрер:

«Дар назди мо вазифаи бузург меистад, ки рухияи хакикии чамъияти миллиро торафт бештар чукуртар гардонем ва арзиши шахсиятро торафт равшантар кор карда бароем» Мо мехнатро вазифаи ичрои тамоми халк мешуморем.

Меҳнат на танҳо воситаи эҷоди арзиши моддӣ, балки барои нигоҳ доштани ҷомеаи миллӣ нигаронида шудааст ва дар айни замон шарти хатмии ташаккули шахсият аст» . Хар як фард бояд дар конкурси спектакль исбот кунад, ки вай барои пур кардани кадом чои хаёти касбй ё сиёсй даъват шудааст» .

Фюрер:

"Дар замони сотсиализми миллӣ ман чизи дигареро намефаҳмам, ҷуз он ки барои нигоҳ доштани ҷомеа дар ҳама ҷои ҳаёти мо қобилиятҳои олӣ танҳо ва авторитарӣ истифода мешаванд."

"Ин интихоби дастовардҳое, ки дар натиҷаи рақобати дастовардҳои умумӣ ба вуҷуд меоянд, аз бозии озоди либералистии қувваҳо ба таври куллӣ фарқ мекунад, зеро он танҳо дастовардҳои инфиродӣ эътироф мекунад, зеро онҳо дар як вақт ба таҳкими ҷомеаи миллӣ хидмат мекунанд." Фюрер:

Machine Translated by Google

"Аз як тараф бояд ба бозии озоди қувваҳо фазои васеътарин дода шавад, аммо аз тарафи дигар таъкид кардан лозим аст, ки ин бозии қувваҳо бояд дар чаҳорчӯбаи ҷомеаи ҳадафҳои ба одамон додашуда боқӣ монад, ки мо онро мардум ва ҷомеаи миллӣ меномем. .»

Мо муборизаро хамчун конуни раднашавандаи хаёт бахо медихем, зеро танхо дар муборизаи абадй — шарти пешакии хама гуна интихоб шахсиятхо ва одамони сахтгир ба камол мерасанд. Факат дар мубориза чизхои бузург ба вучуд меоянд.

Мубориза, марди немис ҳаёти худро ташаккул медиҳад! Ҷанг тамоми мавҷудияти ӯро ҳамроҳӣ мекунад: бо худ мубориза баред, бо тақдир мубориза баред, бо муҳити душманона мубориза баред. Вай дар муборизаи сахт сарнавиштро азхуд мекунад ва барои худ ва мардумаш барои расидан ба шакли зиндагие, ки зарур аст ва ба ин васила аз ҷониби Худо хостааст, мубориза мебарад. Мубориза қонуни илоҳӣ барои марди немис аст, ки ташаккул ва ба сахтгирӣ тарбия кунад.

Аз хамин сабаб вай принципи хоксорона ба такдирро, ки то имруз таълим дода шудааст, рад мекунад.

Мубориза ва душворй яке аз унсурхои асосии социализми миллй мебошад. Аз ин рӯ, ин ҷаҳонбинии одами қавӣ ва ҷанговар аст. Социализми миллй аз чанги хакикй сарчашма мегирад. «Он бо хусусияти асосии чанговари худ чахонбинии харбй мебошад» , Ухдадории фидокоронаи солдат аз хама намоён социализм мебошад.

Солдат дар рейх аввалин социалиста мебошад. Солдат ва дар ин чо боз офицер бояд национал-социализмро дар дили худ бо тайёрии махсус кабул кунад.

Аз ин муносибати ҷанговарона, сотсиализми миллӣ аз ҳаёти хуби занона нафрат дорад; душмани ашаддии худпарастй ва материализм аст, ки ба хаёти ифлосй мебарад; талаб мекунад: Соддаю ростй дар рохи зиндагй. Деҳқони қавӣ ва ҳақиқӣ ва сарбози сахт бояд ҳар як немисро иҷро кунад,

хох дар шахр ва хох ба кишлок хизмат мекунад, бо таппонча ва ё дар сари кор.

Machine Translated by Google

Дар паҳлӯи муборизa ифтихор аст: ифтихор аз тарзи анъанавӣ, ифтихор аз иҷроиш, ифтихор аз ғалаба пас аз мубориза. Офицер вазифаашро итоаткорона ичро мекунад, вале хамчун одами сарбаланду озод. Ва аз ин рӯ, ӯ дар пеши Худои худ рост истода, бо хоҳиши қувват ва қувват, то тавонист дар иззат истода бошад.

Дар ин муносибат асосҳои нажоди олмонӣ ҷойгиранд, ки афсар бояд ба таври намоён онро намояндагӣ кунад. Мағрури асоснок, хислати олиҷаноб ва бардошти аристократӣ ба намуди ӯ хос аст.

Мо шараф ва садоқатро эътироф мекунем, ки ҳардуи онҳо ба ҳам пайвастаанд. Мафҳуми шараф маркази мавҷудияти олмонист. Зиндагии аҷдодони мо дар атрофи шаъну шуҳрат, озодӣ, шуҷоат ва ифтихор буд. Зиндагиашон то даме ки номус дар мадди аввал меистод, хамеша поку покизаву бузург буд.

«Европаи немисӣ ба ҷаҳон идеали дурахшони инсониятро пешкаш кард: бо таълимоти арзиши хислат ҳамчун асоси тамоми ахлоқ, бо гимни арзишҳои олии мавҷудоти шимолӣ, идеяи озодии виҷдон ва шараф. .
(Алфред Розенберг, «Афсонаи асри бистум.») Дар асрхои охир консепсияи баланди шараф бо идеяхои хоксорй ва инсондӯстӣ хеле заиф шудааст. Фюрер шарафро боз як нуқтаи ибтидоии тамоми ҳаёти Олмон гардонд.

Шаъну шараф ќонуни ботинї, виљдон аст, ки тамоми амалњо ва муносибати моро нисбат ба љомеаи миллї таќозо мекунад. Он ҳеҷ гоҳ танҳо ба худ алоқаманд нест, балки тафсири воқеии худро дар муносибати ман ба ҷомеа пайдо мекунад. Консепсияи шарафи олмонӣ ва олмонӣ имкон медиҳад, ки эго ба манфиати шаъну шарафи мардум ҷои аҳибро ишғол кунад. Чахонбинии социалистии миллим мо бо конунхои хаёт ва хунари худ ба шаъну шараф такья мекунад, идеяи социалистии ихтиёрй ба халк хизмат кардан ва саъю кушиш ба тозагй ва инкишофи баланди хунари мо аз шараф инкишоф меёбад.

Machine Translated by Google

Шарафи афсар шаъну шарафи миллати у аст
миллат шарафи афсар аст.

Аммо касе, ки дар баданаш обрӯ дорад, ҳеҷ гоҳ рафиқашро, халқашро ва ҳатто раҳбари худро тарк намекунад.

Пас садоқат аз шараф бармеояд.

Дар ин замин бисьёр чизхоро бахшидан мумкин аст, вале як чиз хеч гох бахшида намешавад: бевафой, садокати мо ба Фюрер касам ёд кардаем, бояд мисли садокат ба халки немис, дониши вай дар бораи навъхои вай, хамчун садокат ба халки немис мукаддас бошад. хунар, ба ниёгон ва набера-гон, садокат ба клани худ, садокат ба рафик ва садокат ба конунхои тагйирнашавандаи одоб, покизагй ва чаво-рй. Дар мафхуми баланди шараф ва садокат ашроф худро хамчун одами немис нишон медихад.

Мо итоаткорро эътироф мекунем, ки он бечунучаро аз ихтиёри олитарин, аз хидмат ба чахонбинии мо, ки ба хар гуна курбонй тайёр аст, бармеояд.

Озодй бо шаъну шараф меистад ва меафтад; Озодии олмонӣ набояд бо мафҳуми либералистии озодӣ, ки ба ифротгароии эгоманиявӣ табдил меёбад, омехта карда шавад. Ин озодии ботинӣ, озодии виҷдон, озодии рӯҳ, озодии инкишофи ҳамаҷонибаи шахсият ба манфиати ҷомеа мебошад.

"Мо худро озод меномем, вақте ки мо метавонем фармонҳои худро иҷро кунем ҳастии худӣ, ки мо онро наофаридем, балки аз дигарон мерос гирифтаем, яъне падару модарамон. Ҳамин тариқ, мардум озод ҳис мекунанд, ки муҳити сиёсӣ, фарҳанг ва диндории худро мувофиқи табиати нажодии худ ва бо истифода аз тавоноӣ ва қобилиятҳои ирсии худ ташаккул диҳанд. Бинобар ин, майлу хохиши халк ба озодй хар кадар бештар бошад, вай бояд дониши риштахои ирсии худро хамон кадар бештар тасдик намояд, зеро танхо дар хамон вакт, вакте ки вай ба харакатхои меросии худ бо диккати калон гуш медихад ва пайравй мекунад.

Machine Translated by Google

на ба таъсири кавмию нажодии бегона, балки танхо ба садои хунар, аклу хисси он сар хам кун» .

(Стенге1 -В. Рутковский: Аз тавонӣ ва тартиби ҳаёт.)

Тевтон бо хоҳиши худ ба пешвои худ пайравӣ мекунад, ки ҳамеша бо иродаи худ барои ҳифзи шаъну шараф ва озодии ҷомеаи хунини худ, халқи худ амал мекунад. Барои озодии миллати худ муборизa бурда тавонистан ва фидо кардани ҷони хеш шарафи олии ӯст. — Мурда беҳтар аз ғулом! Аз муборизa барои шаъну озодии миллат робитаи пешвою рафокат ривоч меёбад, садокат ва итоаткории немисхо меафзояд; фацат вай озод аст, ки аз шаъну шарафи нафси худ бо садокати содик ба пешвои интихобшуда барои халки худ муборизa мебарад.

Факат дар халки озод худи у озод ва хушбахт аст.

Ва ин аст, ки хидмати низомии марди немисро ҳамин тавр фаҳмидан лозим аст. Ин ба аз нав барқарор кардани ҳуқуқи шаҳрвандӣ рабте надорад, ин хидмати ихтиёрӣ барои шаъну шараф ва озодии миллат аст. Ин озодии ирода қувваи бузурги эҷодии рӯҳи скандинавӣ мебошад, ки ҳам ба шахс ва ҳам ба шахсият таъсири ташаккулдиҳанда дорад.

миллат. Принсипи скандинавии роҳбарӣ ва садоқат аз ин ашрофи ақл сарчашма мегирад.

«Шараф ва озодӣ шахсонро ба дур ва

истиқлолият, ба кишварҳое, ки барои лордҳо ҷой вуҷуд дошт, ё онҳоро водор кард, ки барои истиқлолияти худ дар хоҷагиҳо ва қалъаҳо то охирин одам муборизa баранд» . (Альфред Розенберг, «Афсонаи асри XX»).

Садокат, шаъну шараф ва итоат якҷоя муносибати байни роҳбарӣ ва садоқатро муайян мекунанд, ки ин хосият ба одами олмонӣ хос аст ва ҳамеша барои нерӯҳои бегона, ки мехостанд ба ҷасади ифротгароӣ даст зананд, махсусан азиз буд.

Machine Translated by Google

ки дар минтакаи мо нуфуз пайдо кунанд, вале он агар соф ривоч ёфта метавониста бошад, хамеша ба халки мо имкон медод, ки ба комёбихои бузург ноил гарданд.

Асоси чамъияти вайроннашавандаи пешво ва пайравон идеали умумй, муборизаи умумй, хамон эътикод ба идеяи бузург ва кувваи он: чахонбинии ягона, як боварй ба халк ва рисолати онхо мебошад.

Умумияти максад ва эътикод боиси мутамарказ шудани куввахои пурзуртарини ирода мегардад, ки пайравонро водор мекунанд, ки бо фюрер якдилии содик амал кунанд.

Раҳбар касест, ки метавонад мардонро ташаккул ва тарбия кунад, онҳоро аз нерӯи имони рӯҳи худ пур кунад ва онҳоро бо намунаи худ ба корҳои бузургтар расонад. Раҳбар ва ин пеш аз ҳама ба афсарон дахл дорад, бояд пайравони худро бо намунаи худ, бо қудрати шахсияти худ ва бо имон ба пешво ва халқ ва қудрати худи ҷаҳонбинӣ занҷирбанд кунад, онҳоро ба тобеияти ихтиёрӣ расонад, онхоро водор намояд, ки дар ичрои максади бузург бо камоли масъулият иштирок кунанд ва ба ичрои ухдадории охирини рухбаландй ноил гарданд.

Иродаи рохбар бояд эътикоди пайравон гардад. Ин эътиқод ба рушди олии қувваҳои рӯҳонӣ дар роҳбар ва инсон оварда мерасонад.

Рохбарияти немисхо ба принципи масъулиятнокй асос ёфтааст, ки ба характер, ирода ва кобилият вобаста аст.

Фюрер:

“Ҳар касе, ки мехоҳад роҳбар бошад, бар души охирин ва вазнинтарин аст масъулият бо салоҳияти олии бемаҳдуд» . Аз нигоҳи арзишҳои шахсият ва дастовардҳо, Сотсиализми Миллӣ татбиқи Принсипи Фюрер ва пайравӣ дар тамоми ҳаёти Олмонро талаб мекунад.

Фюрер:

Machine Translated by Google

"Беҳтарин конститутсия ва шакли ҳукумат он аст, ки бешак ақли беҳтарини ҷомеаи миллиро ба аҳамият ва нуфузи пешбаранда меорад." («Майн камф»)

Тарафи харбии социализми националӣ дар Фюрерпринцип равшантар ифода ёфтааст.

Намунаи олии рохбарияти немис фюрери мост.

Фюрер аз дарк намудани арзишхои баланди рухии халк ва боварӣ ба рисолати худ ва халки худ кувва пайдо кард, ки халки дар ботин канда ва аз чихати идеявӣ аз хам чудошуда ба ягонагии бузург, пайравони тавоно ба воситаи социализми националӣ ташаккул ёбад. Намунаи у, корнамоии у, идеологиям национал-социалистӣ фюрер ва халки немисро ягонагии чудонашаванда гардонд.

Намунаи Фюрер хар як афсари немисро ба як национал-социалисти муътамад ва нафси худро як су гузошта, хизматгори бехтарини халк ва Рейх мегардонад.

Сотсиализми миллӣ на ба ақл, ба ақл муроҷиат мекунад, чунон ки либерализм ва марксизм ба эътиқоди онҳо бояд кунанд, балки ба арзишҳои рӯҳ ва хислат муроҷиат мекунад. Он Нордикиро бедор мекунад куввахои хунарие, ки ба хар як одами немис хосанд, вале дар натичаи таъсири куввахои берунии идеявӣ хануз пурра инкишоф ёфта натавонистаанд.

Шахсияти боварибахш ва хаячонбахши фюрер хамчун эчодкори ин идеяи азими социализми националӣ муяссар гардид, ки хамаи ин куввахоро дар революциям беназири халкӣ, ки тамоми хуни немисхоро фаро гирифтааст, бедор карда, ба дасти тамоми халки немис гузаронад. Ба хамин тарик кувваю гайрати рухӣ бедор карда шуд, ки ба халки немис имконият дод, ки аз назари кахрамононаи хаёт ба комьёбихои олӣ ноил гардад.

Халки немис баъд аз муборизаи хазорхосола ба худ баргашт. Вай ба фахмидани конунияти хаёти худ шуруъ мекунад.

Machine Translated by Google

Германизм, олами идеяхои шохи бузург, Национал-социализм — хатти тараккиёт. Бо революциям миллим социалистй муборизаи халки немис бо олами акидахои бегона анчоми таърихии худро меёбад.

Агар мо таърихи худро ба давраҳои пеш аз таърихии олмонӣ баргардонем, зуҳуроти зерини ҳаёти инсони олмонӣ дида мешавад:

• рафтори ростқавл, мағрур ва хунарпешаи ӯ, начиб будани хислат ва гимнастикаи ҷанговараш, ки дар матонат ва азми ҳарбӣ ва ҷасорати ҷангии ӯ, дар консепсияи баланди шараф ва озодӣ, садоқат ва итоаткорӣ ва рохбарй

• хисси баланди чамоатчигй (оила, клан, одамон) ва тайёр будани у ба хар як курбонй барои ин чамъиятхои хунарй, идеализми у.

• дехкони асил, тавоно, оддй ва оддй, вай дилбастагӣ ба хок, ишқи ӯ ба ҷой.

• Иродаи бузурги эчоду шаклгирй уро асосгузори фархангхо ва давлатхои Гарб ва бо хамин аз кадим то имруз омили танзимкунанда ва муайянкунандаи хамзистии халкхо гардонд.

• диндории амики вай

Ин асоси социализми националист. Вай арзишхои олии инсонияти немисро эътироф мекунад, ки бо хамин бояд возед кайд кард, ки идеализми назари мо бо шавку хавас ва фантазия алокае надорад. Социализми миллй таълимоти

Machine Translated by Google

чамъияти миллии ба хун вобаста ва Хизмат ба халк хамчун конуни олии ахлокӣ барои хар як одами немис. Ӯ таълимоти хун ва шараф аст. Ҷузъи асосии таълимоти миллии сотсиалистӣ талабот ба иҷроиш барои миллӣ мебошад
ҷомеа ва сахтӣ бар зидди худ.

Бо ин нуқтаи назари бунёдии идеалистӣ, сотсиализм национализм ба ҷаҳонбинии материализм, ки аз ҷониби яҳудиён ва халқҳои вассалии онҳо дастгирӣ карда мешавад, муқобили оштинопазир аст.

Ин чанг муборизаи беамони ин ду олами идеяро ифода мекунад.

«Социализми миллӣ он чизеро, ки мо бо дили муъмин ва бо рухи далерона мебинем, дар хакикати сиёсат дарк мекунад.

Ин таълимот дар бораи такдири халки мо, азхудкунии олами меросӣ ва мухит аст. Ин афсонаи хун ва номус аст. У чашми моро боз ба ходисахои мухими хуну хок равона мекунад. Ӯ фикрҳо, эътиқодҳо ва амалҳои моро боз ба тартиботи абадии ҷаҳони даруни мо ва ҷаҳони атроф равона мекунад
мо. Ӯ ба мо эътимод ва имкон медиҳад, ки бо эҳтиром ворид шуда, ба қонунияти қудрати комил дарк кунем ва низомеро, ки мо инсонҳо муқаррар ва ташаккул медиҳем, мувофиқи қонунҳои он мутобиқ созем, то он табиӣ ва мувофиқи ҳаёт гардад. Зеро танҳо дар он суратояндаи мардуми мо амн, равшан ва муайян аст".

(Стенге1 - В. Рутковский: Аз қудрат ва
тартиби ҳаёт.)

Machine Translated by Google

Иродаи

ман, ки тамоми ӯҳдадориҳои мо ба шумо

бовар аст! имони ман аст

мисли шумо ҳама чиз дар ҷаҳон!

Аммо олитарин чизе, ки Худованд дар ин дунё ба ман ато кардааст, халки ман аст! Дар Ӯ имони ман ҷойгир аст, ман ба Ӯ бо иродаи худ хизмат мекунам ва ҷони худро ба ӯ мебахшам

Адольф Гитлер

Machine Translated by Google

"Ҳар кӣ зиндагӣ кардан мехоҳад, пас ҷанг мекунад ва ҳар кӣ дар ин ҷаҳони муборизаи абадӣ ҷанг кардан намехоҳад, сазовори ҳаёт нест" (Адолф Гитлер)

Machine Translated by Google

Муборизаи солдати немис дар бораи шаъну шараф ва озодии халки худ мебошад.

Machine Translated by Google

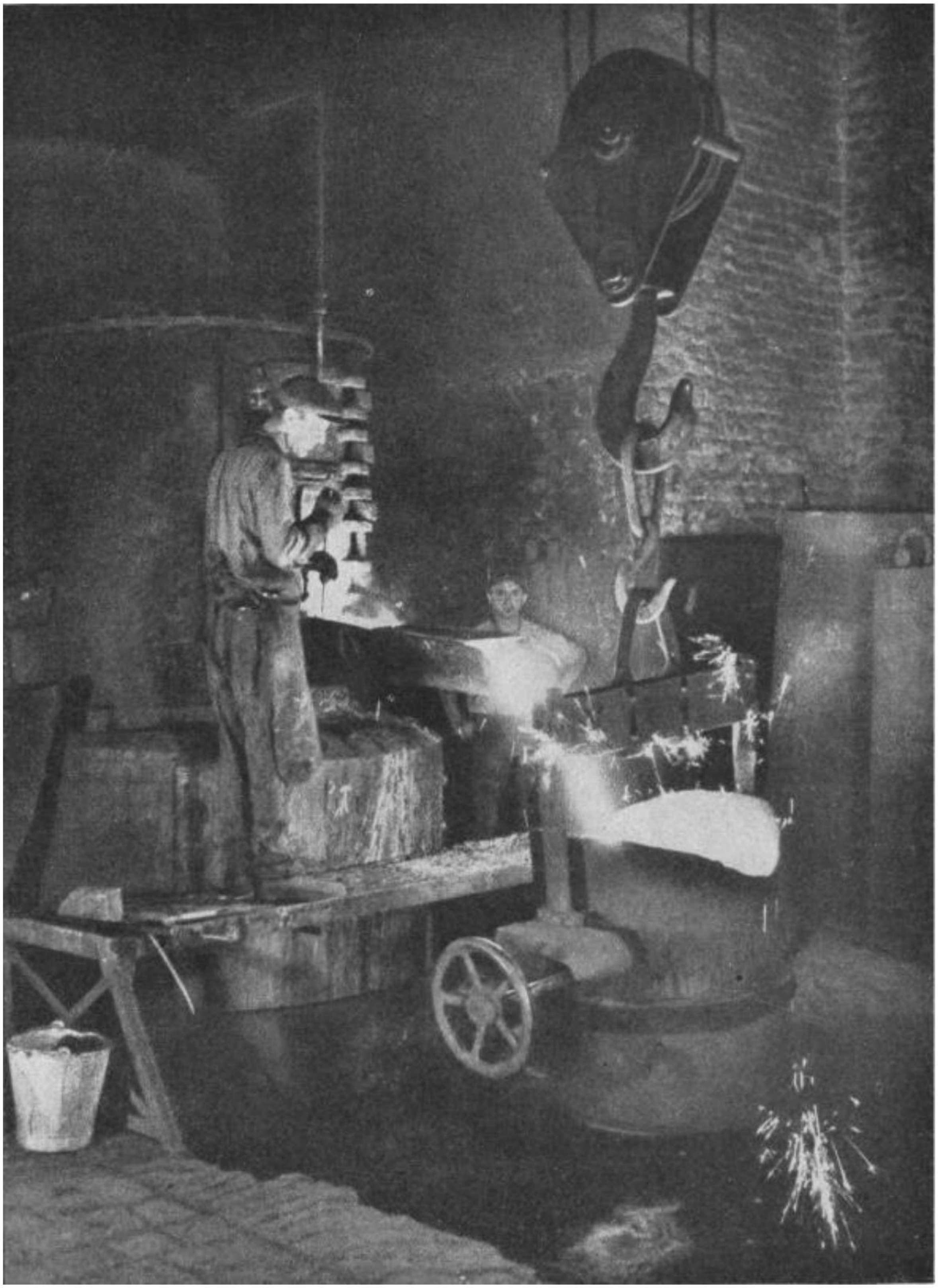

«Социализми хакикй таълимот дар бораи душвортарин ичрои вазифа мебошад» .

(Адолф Гитлер)

Machine Translated by Google

Солдат дар рейх аввалин социалист!

Machine Translated by Google

"Бузургии халқҳо ҳамеша натиҷаи арзишҳои умумии бузургони онҳо буд." (Адолф Гитлер)

Machine Translated by Google

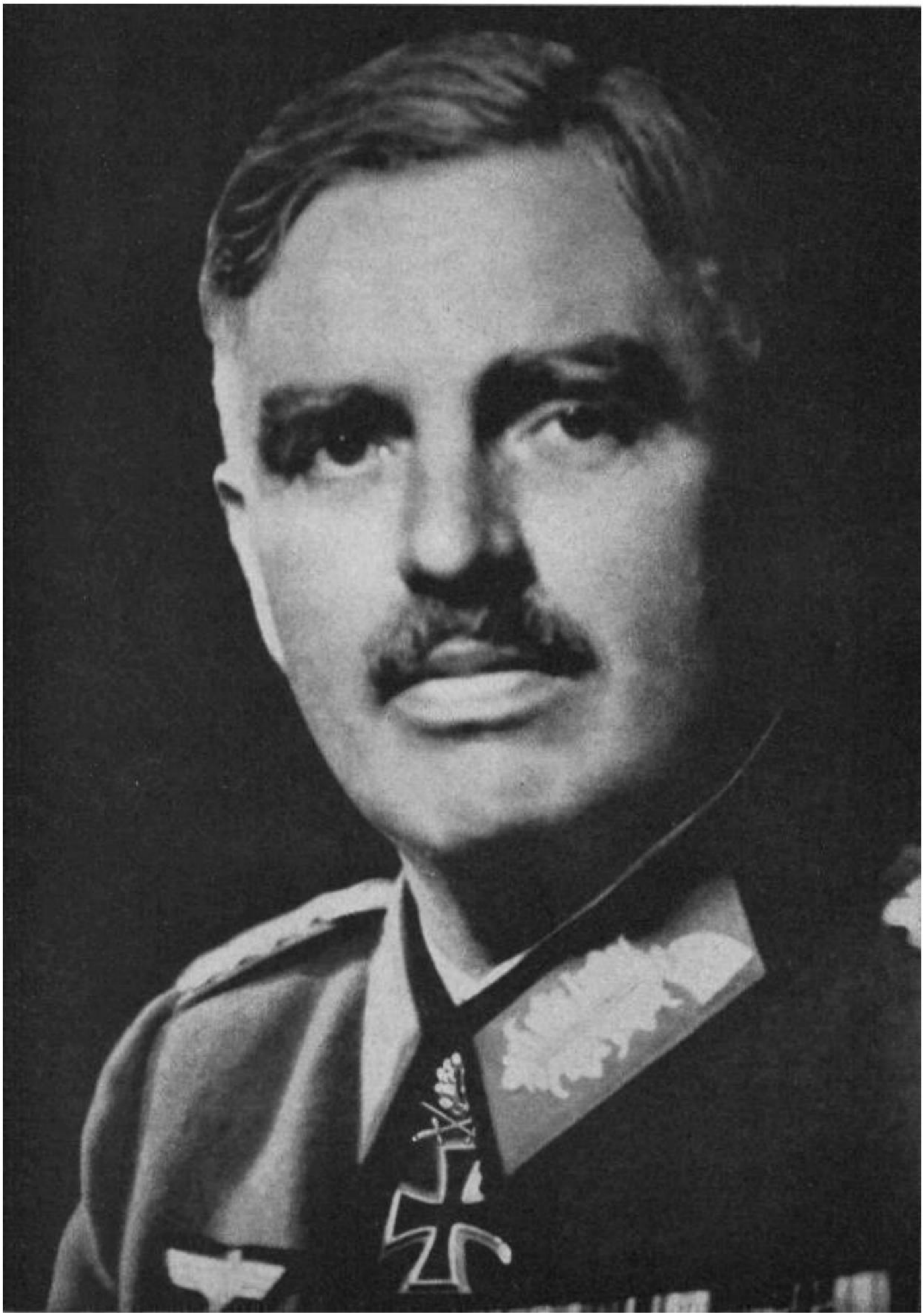

Шахсият ва фаъолият мавкеи миллатро муайян мекунад.

Machine Translated by Google

27.Чаро Миллат

Чахонбинии социалистӣ моро вазифадор мекунад

ба Қонуни хун ва хок?

Мо на танхо дар муборизаи бузурги хозира, балки хамеша ва дар хама чо барои занону фарзандони худ ва бо хамин барои хаёти абадии халки худ мубориза мебарем. Аз ин рӯ, мо бояд кӯшиш кунем, ки барои халқамон зиндагии ҷовидониро аз дарун таъмин намояд. Аммо ин метавонад танҳо як фармоне бошад, ки хуни неку арзишмандро ҳифз ва тарғиб мекунад, аммо хуни пасту бегонаро саркӯб ва аз байн мебарад, низоме бошад, ки авлоди мардумро дар хоки Ватан ба воя мерасонад.

Бузургтарин сарват ва гаронбаҳотарин ганҷе, ки халқи мо аз он иборат аст, захираи авлодҳои пурсамар, қабилаҳое мебошад, ки хуни худро пок гирифта, дар назди аҷдодон вазифадор шудаанд, ки моро ҳамеша бо фарзандону наберагон таъмин намоянд. , барои идома додани он чизе, ки ниёгон оғоз кардаанд. Дар заводхои мо машинахо, тупхо, танкхо, киштихои зериобӣ ва самолётхо ба микдори беохир истехсол карда мешаванд; балки одамоне, ки ин тупхо ва танкхоро дуруст танзим карда метавонанд, то ки онхоро окилона истифода баранд, факат аз кланхои хуни хуб сохтан мумкин аст ва ба вучуд овардан мумкин аст. Ба хамин тарик, комьёбихои зехнию фархангии мо, вокеан ахлоки умумихалкии моро танхо хамон куввахое гирифтан мумкин аст, ки дар назди барандагони эчодиёти худ.

буданд.

Мо холо чӣ кор кардем, ки ин сарвати пуркимат, хуни неки онхоро барои халки худ нигох дорем? Пеш аз он ки «аз нав ташкил кардани тафаккури мо» аз ҷониби Велтаншаунг миллии сотсиалистӣ, мо - мисли аксари дигар халкхои Европа дар мо чунон бепарво буданд

Machine Translated by Google

кор фармудани он, ки барои хирадмандон аллакай хаёли тахдидкунандаи марги миллӣ пайдо шудааст. Ва як пессимисти хеле бузург аллакай "суқути Ғарб" -ро ҳамчун як ҷараёни гӯё зарурии қонуни таърихии ҳамеша такроршаванда пешгӯӣ карда буд. Вале мо ба човидонии халки худ боварӣ дорем; мо аз конунхои хаёт ва таърих медонем, ки халкхо аз байн намераванд, балки «берун таваллуд мешаванд» . Халқҳои бузург ва муҳими фарҳангӣ аз байн рафтанд. Сабаби ниҳоии ин коҳиш беэътиноӣ ба масъалаҳои хун буд. Пеш аз ҳама, ҳамеша се хатар вуҷуд дошт, ки ба қадри кофӣ эътироф карда намешуданд ва бо онҳо мубориза намебурданд: паст шудани сатҳи таваллуд, интихоби муқобил ва омехташавии нажодӣ.

Аз ин таҷрибаҳо мо фаҳмидем, ки Миллӣ

Чахонбинии социалистй моро ба тартиботи хаётй водор мекунад, ки ин хавфхоро аз худ кунад:

• Германия бояд боз як кишвари кӯдакон гардад. Пеш аз хама галабаи яроку аслиха бояд галабаи кудак бошад. Ирода нисбат ба кудак бояд аз нав таргиб карда шавад, махсусан дар оилахои хунарманд; зеро аксар вақт онҳо оромона рост буданд, онҳое, ки дидаву дониста шумораи кӯдаконро маҳдуд карданд. Мо бояд бори дигар ба он одат кунем, ки шумораи кӯдакони чор, шаш ва бештар аз он, бахусус дар оилаҳои синфи ҳукмрон, бахусус пас аз он ки дар ин ҷанг боз ин қадар хунарҳои беҳтарини мо бурида шуданд, як чизи муқаррарӣ гирифта мешаванд. марги кахрамононаи охирин насли зинда абадй ва абадй. Мардуми боистеъдод, ки дигар аз ин авлод таваллуд шуда наметавонанд, бояд дигаронро низ ба мардуми мо бахшанд.

Ду миллион нафар дар чанги чахонй барои халки немис курбонии талх буд. Аммо талафоти хун бештар буд, ки аз соли 1919 то 1933 бо муносибати моддӣ ба назорати худсаронаи таваллуд оварда расонд:

Machine Translated by Google

Дар соли 1905 дар Германияи дорой ахолиаш 58,6 миллион нафар 2.010.600 кудак таваллуд шудааст. Дар соли 1932 аз 64,9 миллион нафар кудакон хамагӣ 978.160 нафар буданд! Ин маънои онро дорад, ки тақрибан 12 миллион зарар дида мешавад мардум! Хар як немис медонад, ки чӣ тавр бахо дихад, ки хозир набудани 12 миллион нафар одамон барои халки немис чӣ маъно дорад. Сарфи назар аз муваффакиятхои бузурги сиёсати оид ба ахолии мо то ин дам (дар давраи аз соли 1934 то соли 1940, масалан, дар рейхи кухна назар ба он ки дар шароити солхои 1932/33 пешбинӣ карда шуда буд, 2,7 миллион нафар зиёд бачагон таваллуд шудаанд), мо вазифадорем. тамоми тадбирхоеро, ки барои баланд бар-доштани иродаи кудак мувофиканд, вусъат диханд. Статистика ба мо далели инро меорад. Аммо хамаи ин тадбирхо — аз карзи зану шавхар ва баробар кардани бори оила саркарда, то су-пурдани ордени «Соли фахрӣ» ба модари немис — танхо нишонахоеанд, ки давлат рох нишон дода метавонад; мо бояд худамон ва бо хохиши худ ба роххо равем. Масъалаи муносибат бо кӯдак, пеш аз ҳама, масъалаи муносибат аст ва ба муносибат танҳо тавассути таълим таъсир расонида метавонад. Бинобар ин мо бо

яке аз мухимтарин вазифахои тарбиявии мост ва фаромуш кардан лозим нест, ки хар як вазифаи тарбиявӣ, ки муносибатхои ботинии тамоми халкро тагьир додан аст, танхо дар хамон вакт хал мешавад, ки рохбарияти халк намунаи бехтарин нишон дихад ва муносибати заруриро нишон дихад.

Ба гайр аз тадбирхое, ки хаёти халки моро аз чихати шумораашон таъмин мекунанд, онхое, ки хаёти халки моро аз чихати некуахволии худ нигох медоранд ва эхтимол бехтар мекунанд, бояд таъмин кунанд, ки равандхои биологии дохили бадани миллии мо боиси интихоби ва мустахкам намудани хуни хуб ва на ба контрселексионӣ. Тавассути қонунҳо, аз қабили қонун дар бораи пешгирии насли бемори ирсӣ ё қонуни гунаҳкорӣ дар издивоҷ, бо вуҷуди ин, танҳо зарари хеле бадтарин дар ин муносибат пешгирӣ карда мешавад. Омили ҳалкунанда дар ин ҷо боз дар муносибати худи мардум, махсусан дар ҳисси масъулиятшиносӣ дар интихоби зан аст. Интихоби дурусти шавҳар ягона аст

Machine Translated by Google

имкони пешгирии ғарқ шудани арзиши дороиҳои як қабилаи баланд. Нитше дар «Заратуштра» мегуяд: «Бале, ман мехостам, ки замин аз ларза ларзонад, вакте ки авлиё ва гоз хамрох мешаванд» .

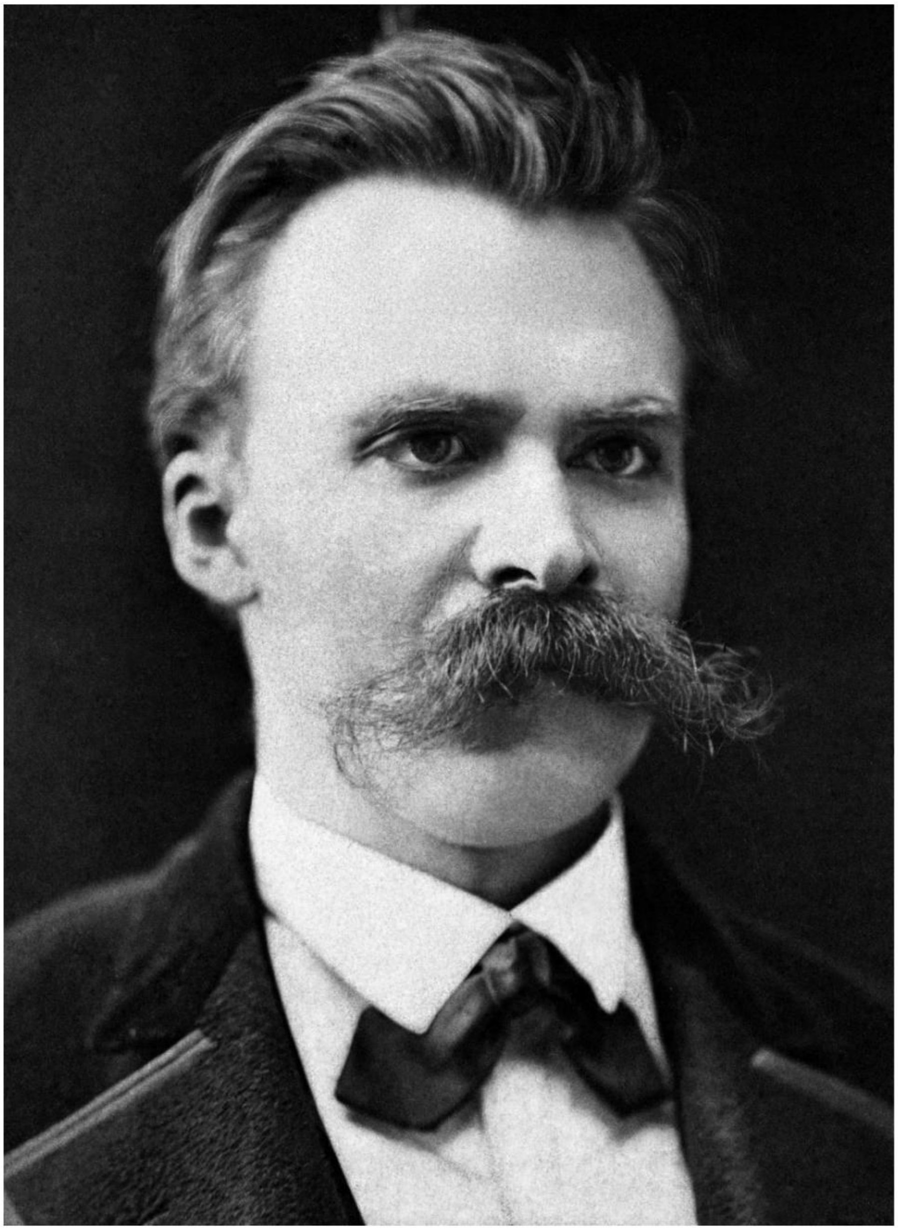

Ва бинокори оддӣ ба писараш мегуяд: — Бача, чашматро кушо, никох харидани асп нест! Боз ва боз хуни хуб бояд ба хуни хуб хуни хуб ёбад ва аз ҳисоби фаровонии фарзандон на танҳо захираи худро нигоҳ дорад, балки онро зиёд кунад.Оилаи васеи зиддиҷамъиятӣ оилаи серфарзанд нест, ки бисёриҳо дорад.

Machine Translated by Google

кӯдакон; агар такрористеҳсоли бемаҳдудияти ин хуни паст қатъ карда нашавад ва баръакс, на ҳама одамони ирсӣ солим, махсусан ҷинси қобилиятнок ба арзишҳои оила ва сарвати фарзандон эътиқод накунанд. хатто дар байни халки мо бо рохи интихоби мукобил хавфи нобудшавиро пешгирӣ кунед.

Мо бояд мардуми худро дар ҷавҳари нажодӣ пок нигоҳ дорем, яъне нагузорем, ки нажодҳои бегона аз хуни неки мо убур кунанд ва ё ҳатто гузорем, ки намунаҳои бегона дар мардуми мо таъсир гузоранд. «Он чи аз они ту нест, бояд худдорӣ кунӣ; он чизе ки туро аз ҳама ба ташвиш меорад, набояд уқубат накаш. (Гёте)

Халқро на танҳо нажодҳое, ки бадани ӯро ташкил медиҳанд, тавсиф мекунанд, зеро чеҳраи хоси онро таърихи умумиаш, бо хатарҳои якҷоя бартараф кардааш, бо забони умумӣ, табиати зисташ ва ғайра муайян мекунад, балки асосхои нажодй омили халкунанда мебошанд. Пеш аз хама равшан фахмидан лозим аст, ки кадом нажод ба тамоми ахлоки халк таъсири халкунанда расонд.

Аз таърихи забти заминҳои олмонӣ ва таърихи баъд аз аҳолии Олмон, мо медонем, ки як ҷузъи хун дар ҳама қабилаҳои олмонӣ мавҷуд аст, ки ба ин васила ҳамаи дигаронро муттаҳид мекунад, аммо онҳо низ ба ифодаи комили мавҷудияти олмонӣ тааллуқ доранд. чамъияти хунарй. Ин хуни скандинавӣ аст. Дар ҳама минтақаҳои Олмон, бале, дар ҳар як Олмон, ин мероси хунии скандинавӣ миқдори кам ё бештар дорад, ки на ҳамеша аз хусусиятҳои нажодии берунӣ хондан мумкин аст, аммо аз хислат ва иҷроиш барои мардуми Олмон
шинохта мешавад. Ин ҳиссаи хуни скандинавӣ ва ҳамин тавр ҳиссаи рӯҳ дар тамоми Гауэни Олмон ва тамоми мардуми Олмон, ба ибораи дигар, банди мавҷҳоест, ки мо ҳама метавонанд интиқолдиҳандаҳои худро васл кунанд.
қабулкунакҳо ва бо ёрии онҳо мо метавонем бо ҳама муошират кунем, хусусан дар бораи он чизе, ки мо баррасӣ мекунем

Machine Translated by Google

маъмулӣ, олмонӣ. Барои ахлоки халки немис — таърих инро ба мо комилан равшан таълим медихад, — ин бо ру-хи аҷдодони олмонии мо, яъне рӯҳи нажодии мардуми асосан скандинавӣ ташаккул меёбад. Аз ин ру, барои нигох доштани халки немис, на аз баъзе «манияхои нажодӣ» пешгирӣ кардан лозим аст, ки диапазони мавчхои дар боло зикршуда бо рохи кам кардани хун то ба дарачае, ки баробарии акидахо кам шавад. ва фикру мулохизахо ва ба хамин тарик инкишофи рости навъхои одамони мо дигар имконнопазир аст.

Фюрер:

«Ҳамаи нуқтаи назари ҷаҳонии аз ҷиҳати таърихӣ муайяншаванда танҳо фаҳмо аст дар алокамандии онхо бо максадхои хаёт ва нигохи хаёти нажодхои муайян. Вай (социалистии миллӣ) медонад, ки доираи муътадили кобилиятхои моро таксимоти дохилии нажодии одамони мо муайян мекунад. Аммо вай мехохад, ки рохбарияти сиёсӣ ва мадании халки мо симои он ва ифодаи он нажодро дошта бошад, ки бо кахрамонии худ, бо табъи худ танхо аз конгломера-ти таркибхои гуногун дар навбати аввал халки немисро ба вучуд овардааст. Дар асоси дарк кардани он, ки тамоми чизи ба вучуд овардашударо дар оянда факат хамон куввахое нигох дошта метавонанд, ки пештар барандаи эчодиёт буданд, социализми националӣ мохияти халки немис аз ин кисмхои таркибии таъсири хукмфармо ва аз хама бештар мегардад. таъсири намоёне, ки ба ташаккули органи миллии немиси мо оварда мерасонад, дар тӯли асрҳои зиёд илҳом бахшиданд ва ба амал оварданд.

Аз ин ру, барои мухофизати хаёти абадии халки худ мо бояд талаб кунем: фарзандони бештар, вале танхо бачахоеро, ки мо дар назди ниёгонамон чавоб дода метавонем. Дар шаҳру деҳот бояд ҷинси сахт, тавоно ва наҷиб дубора ба воя расад.

Machine Translated by Google

Дар ин чо дар бораи мафхуми зотпарварӣ чизе гуфтан лозим аст, ки гох ба он табассум мекунанд, гохе танкид мекунанд.
Идеяи зотпарварӣ чизе буд, ки аҷдодони мо як чизи муқаррарӣ доштанд! Тибқи урфу одатҳои замон, сарони хонаводаҳо ва ё қабилаҳо беҳтарин ва зеботарини ҳардуро муайян мекарданд

ҷинсҳо барои издивоҷ аз аввал. Имрӯз ин одат дигар моликияти умумӣ нест. Аз ин рӯ, афсар бояд ҳангоми интихоби зан ва вазифаи сарварони оила ва дар он ҷое, ки аллакай ҳузур доранд, пирони қабиларо ба андешаи баландтар будани зоти хун роҳнамоӣ кунад, ки аз покӣ шармоварона назорат кунад. аз хун. Социализми миллй барои тараккиёти олии халк мубориза мебарад. Ин масъалаи хун аст! Ба ин муносибат ба онхое, ки ба имкони тарбия шубха доранд, чавоб додан лозим аст, ки дар он чое, ки ирода вучуд дорад, хеч чиз номумкин нест ва пессимистхо хеч гох дуньёро ба харакат наовардаанд! Аммо мухимтарин Конуни Асосии тартиботи хаёти халки мо ин аст: Ахлок он чизест, ки барои нигох доштани намудхои халки немис мусоидат мекунад. Он чизе ки бадахлокона аст, ба нигох доштани намудхои халки немис мухолиф аст.

Фюрер:

Шояд бори нахуст аз таърихи башарият дар ин кишвар дарк карда шуд, ки аз ҳамаи вазифаҳое, ки дар назди мо гузошта шудаанд, олитарин ва аз ин рӯ барои инсон муқаддастаринаш ҳифзи хуни худодод аст. намуд.

Бори аввал дар ин салтанат барои инсон имконпазир аст, ки атои дониш ва фаҳмиши аз ҷониби Худои Қодири Мутлақ ба он саволҳое, ки барои нигоҳ доштани мавҷудияти он аз бузургтарин инқилоби Сотсиализми Миллӣ дарро боз кард, иҷро кунад. донистани он, ки ҳама хатоҳо ва хатогиҳои инсон вобаста ба вақт аст ва аз ин рӯ метавон боз такмил дод, ба истиснои як чиз: хато дар бораи аҳамияти

Machine Translated by Google

нигоҳ доштани хуни ӯ, намудаш ва ҳамин тавр шакле, ки Худо ба ӯ додааст ва шакле, ки аз ҷониби Худои худ ба ӯ додааст."
(Адолф Гитлер)

Рейхи Германия бояд империяи дехконон бошад, вагарна вай нобуд мешавад. Ин талаб ба сиёсати яктарафаи мавкеи ичтимой алокае надорад, балки боз танхо хулосаи зарурие мебошад, ки аз омузиши конунхои хаёт ва таърих баровАрда мешавад. Зеро кувваи зиндагонии халкхои германй танхо дар хамон вакт таъмин мешавад, ки онхо мисли чангал дар дарахтонаш дар хоке, ки аз хисоби шумораи ба кадри кифоя зиёди кланхои пурчушу хуруши дехконон макони зисти онхоро ташкил медиханд, мустахкам реша давонда бошанд. Хамаи мо авлоди дехконони немисем, ки дар замони забт кардани замин хоки халки моро ба маданият гирифта буд ва ахлоки халки немис нихоят аз муносибати рухи онхо ба вучуд омадааст. Ҳар он ки дар халқи мо ҳар гуна тартиботи зиндагонии воқеан навъ ҳифзкунанда ба вуҷуд оварда шуда бошад, аз ҳамин муносибати руҳии деҳотӣ-германӣ ба вуҷуд омадааст ва бояд имрӯз барои мо қонуни ҳатмӣ бошад, гарчанде ки мувофиқи талаботи замон тағйир дода шавад. Ин маънои онро надорад, ки ҳамаи мо дубора деҳқон шавем, балки ин маънои онро дорад, ки мо бояд ба урбанизатсияи бемаҳдуд муносибатҳо, ки ҳамеша боиси рӯйгардонӣ аз қонунҳои зиндагӣ мегардад, хотима гузорем ва чораҳои дахлдори ҳуқуқӣ андешем. ки дехкононро хамчун манбаи гизо, хун ва маданияти халки мо зиндаю тавоно нигох дорад. Модоме, ки халки мо чунин дехкон дорад, — таъ-рих ба мо хам инро таълим медихад, вай дар як муддати нисбатан кутох бо чангхо, ки мачбур шуда буданд, талафоти аз хама бештари хунро паси сархоханд кард.

Бинобар ин рейх барои фазое мубориза мебарад, ки мо бояд ба гайр аз фаъолияти саноатй боз халки тавонои дехкон шавем.
Фюрер:

«Боварӣ ҳосил кунед, ки нерӯи халқи мо на дар мустамликаҳо, балки дар хоки Ватан дар Аврупо таҳкурсии худро мегирад!
Ҳеҷ гоҳ империяро бехатар ҳисоб накунед, агар он наметавонад ҳама чизро диҳад

Machine Translated by Google

зинахои халки мо замини ба худ хоси асрхои аср!

Ҳеҷ гоҳ фаромӯш накунед, ки муқаддастарин ҳақ дар ин дунё ҳақи замин аст, ки мехоҳад худаш созад ва муқаддастарин қурбонӣ хунест, ки барои ин замин мерезад! (Mein Kampf) Ин одат ба фарзандони аҷдодони мо дахл дошт:

Якум фермаро гирифт, дуюмаш вейро гирифт, сеюмй бардошт замини нав.

Минтақаи метрополия инчунин шаҳрро ба наздикии худ ба табиат ва тафаккури аслии деҳқонӣ бармегардонад ва як қисми писарони худро ба замин бармегардонад.

Ва барои шаҳр бояд як маротиба муроҷиат кунад: Якум мерос мегирад, дуюмӣ обанбор мегирад, сеюмӣ замин мебардорад. Ҳамин тариқ, ҳамаи қабилаҳо метавонанд дар хоки аслии худ реша гиранд.

"Идеяи воқеии созандаи озодӣ танҳо вақте метавонад пурра гул кунад, ки онҳо ҳаво барои нафаскашӣ ва замин барои парвариш кардан дошта бошанд. Аз ин рӯ, шарафи зинда танҳо дар миллате, ки фазои кофӣ дорад, ҳамеша кор мекунад; ва амиқтар: дар куҷо идеяи шаъну шарафи миллй ба миён меояд, дар он чо талаби фазой кайхон баланд мешавад.Бинобар ин на яхудиён ва на Рум, ки ба хок бегона аст, идеяи иззатро намедонанд, ё бехтар: зеро онхо ин идеяро намедонанд, бинобар ин, орзую хаваси киштзор. замине, ки насли тавоно ва шодравон дар болои он тухми пурсамар мекорад, ба онхо кор намекунад...

Бо шамшер ва амоч барои шаъну шараф ва озодӣ ҳатман фарёди ҷангии насли нав аст, ки мехоҳад Рейхи навро бунёд кунад ва ченакҳоро ҷустуҷӯ кунад, ки дар он метавонад амал ва талошҳои худро судманд арзёбӣ кунад. Ин даъват миллатчигист. Ва социалист»

(Алфред Розенберг,

Афсонаҳои асри бистум.)

Machine Translated by Google

«Як кас талаб мекунад.... Фидокорию мардонагй, шучоат, садокат, имону кахрамонй ва бахше аз халке, ки ин фазилатхоро азони худ меноманд, пеш меояд. Аммо ин дар хама давру замон омиле буд, ки таърихро офаридааст.

(Адолф Гитлер)

Machine Translated by Google

"Хуни олмонӣ дар ин замин тадриҷан ба тамомшавии худ наздик мешавад,
агар мо худро ба боло набарем ва худро озод накунем."
(Адолф Гитлер)

Machine Translated by Google

Издивоҷ низ наметавонад ҳадафи худ бошад, балки бояд ба як ҳадафи бузургтар, афзоиш ва ҳифзи намудҳо ва нажод хизмат кунад; факат маъно ва максади он аст. (Адолф Гитлер)

Machine Translated by Google

"Ҳар як мардум танҳо беҳтарин ва олиҷаноб мешаванд ва бо интихоби қавитарин ва зеботарин қабилаи худ ва имкон медиҳанд, ки беҳтарин ва олиҷанобтаринро тавлид кунад." (Эрнст Мориц Арндт)

Machine Translated by Google

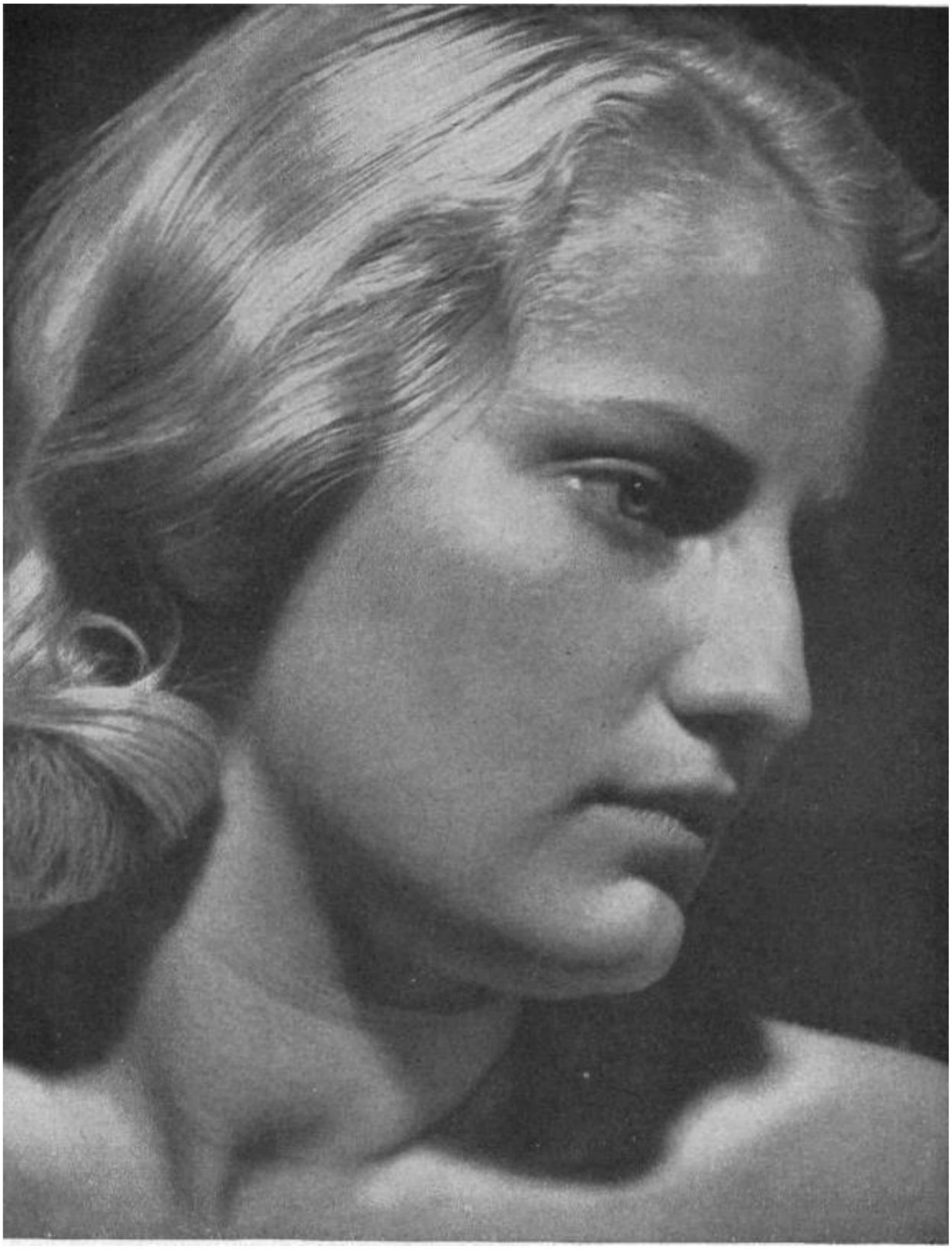

«Ман мехоҳам, ки ғалабаи шумо ва озодии шумо кӯдакро орзу кунад,
шумо барои ғалаба ва озодии худ ёдгориҳои зинда месозед.
Шумо берун аз худ бино хоҳед кард"

(Ницше)

Machine Translated by Google

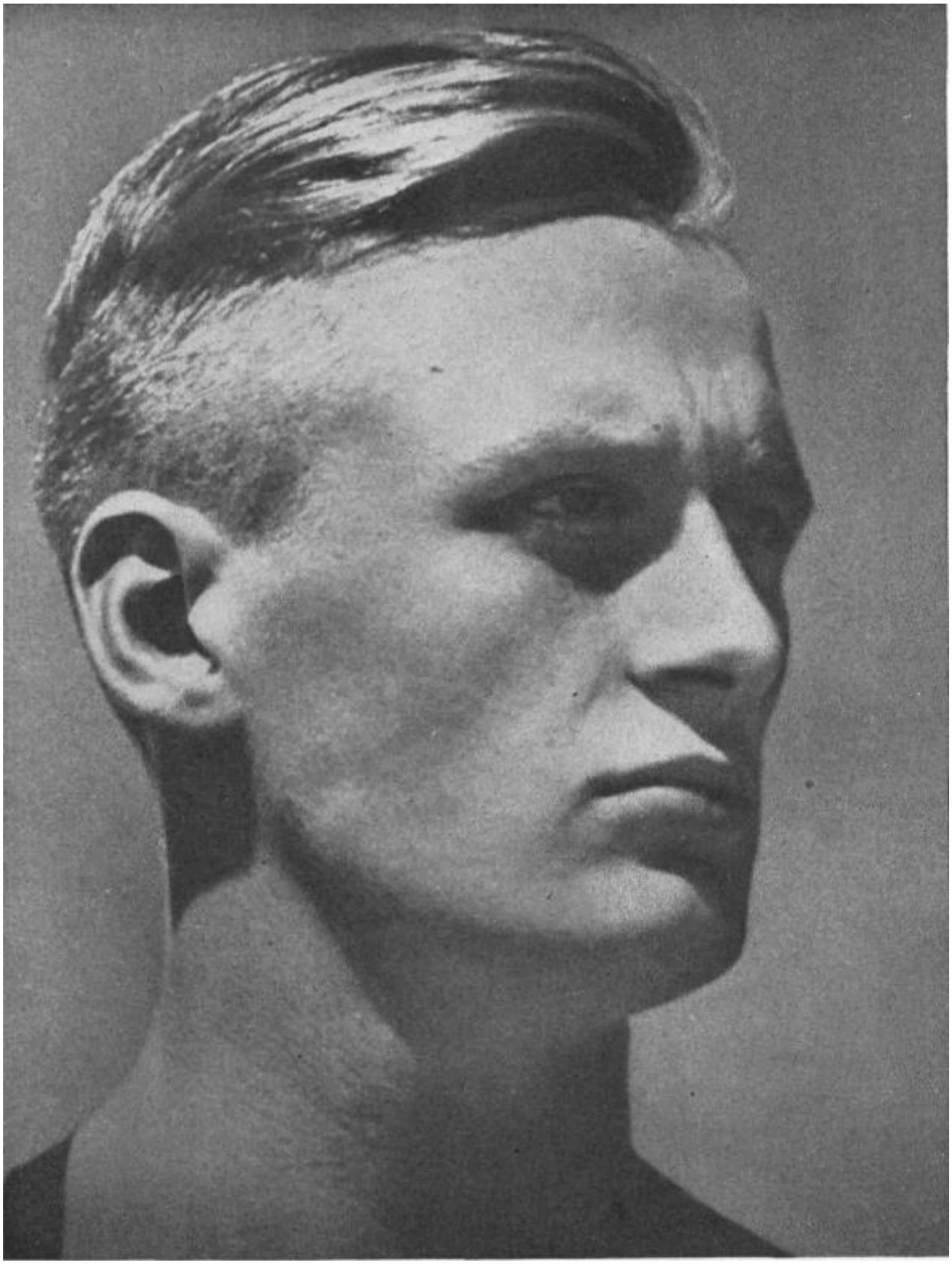

«Аммо аввал шумо бояд барои ман бино шавед, дар ҷисм ва ҷон
рост кунҷ кунед; на танҳо дуртар худатро шинон, балки
боло. Барои ин боғи издивоҷ ба ту кӯмак хоҳад кард." (Нитше)

Machine Translated by Google

"Мо ҳеҷ гуна гуноҳеро ба мерос нагирифтаем, - ва ҳеҷ гуноҳе бар мо нест; мо ҳамчун ворисон хуни аҷдодони худ, ҷисми офтобии Худоро ба даст меорем.

(Tons V ormann)

Machine Translated by Google

"Ҳеҷ роҳе барои дидани Худо нест, ба ҷуз аз ҷустуҷӯи Ӯ дар фарзандонаш."
(Лагард)

Machine Translated by Google

Муваффакияти кори моро ман бо нашъунамои роххо бахо намедихам. Ман онро на бо заводхои нави худ, на бо купрукхои наве, ки мо месозем, на бо дивизияхое, ки мо барпо мекунем, балки дар сафи пеши бахо додан ба муваффакияти ин кор фарзанди немис мебошад, чавонони немис мебошад. . Вақте ки ин афзоиш меёбад, ман медонам, ки халқи ман нобуд нахоҳад шуд ва меҳнати мо барбод намеравад.

(Адолф Гитлер)

Machine Translated by Google

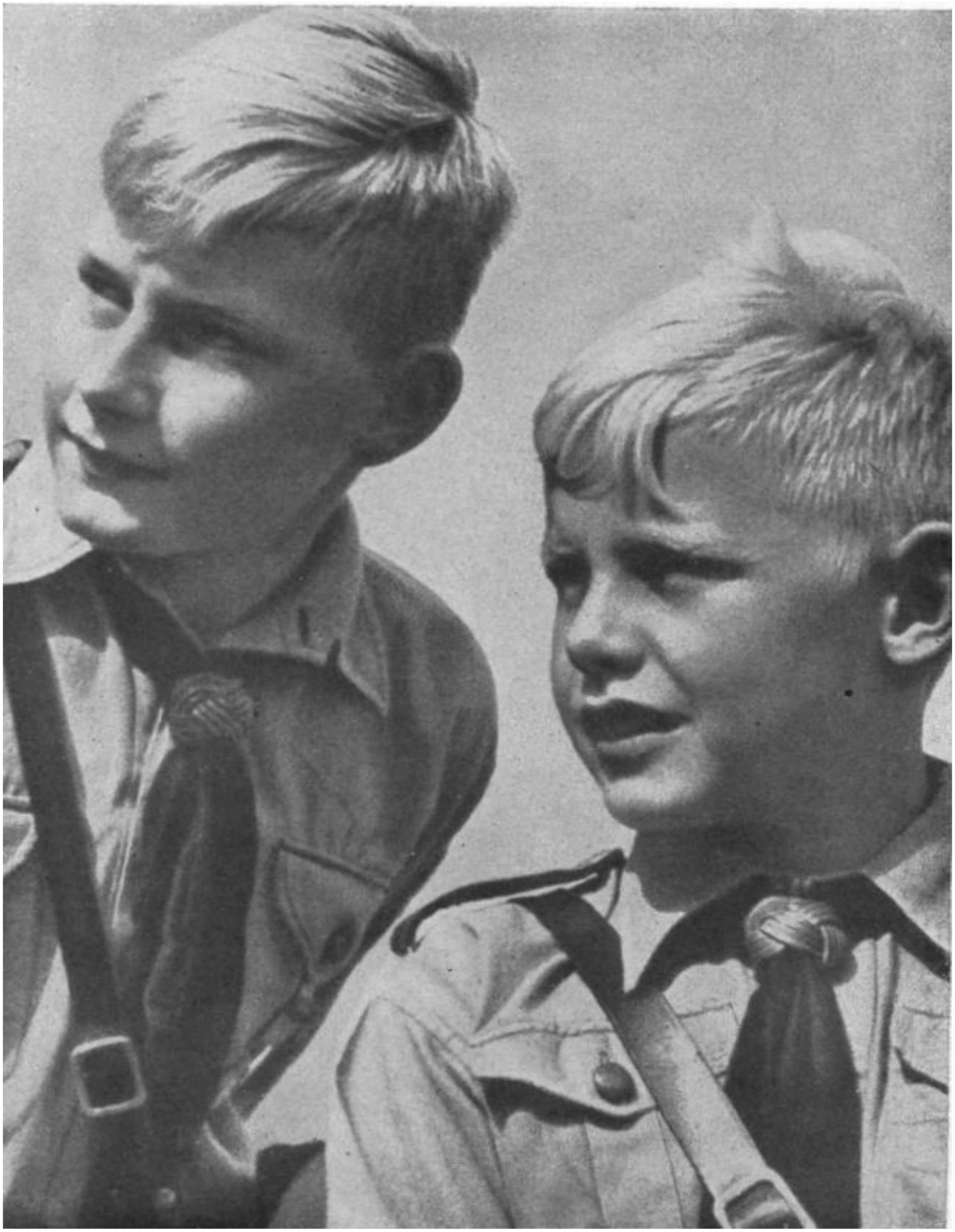

Ҷавонони мо хушҳол ва сахтгир хоҳанд буд, онҳо барвақт ҷангро машқ мекунанд, барои он чизе ки мо мубориза мебарем, ташаккул медиҳанд.

Machine Translated by Google

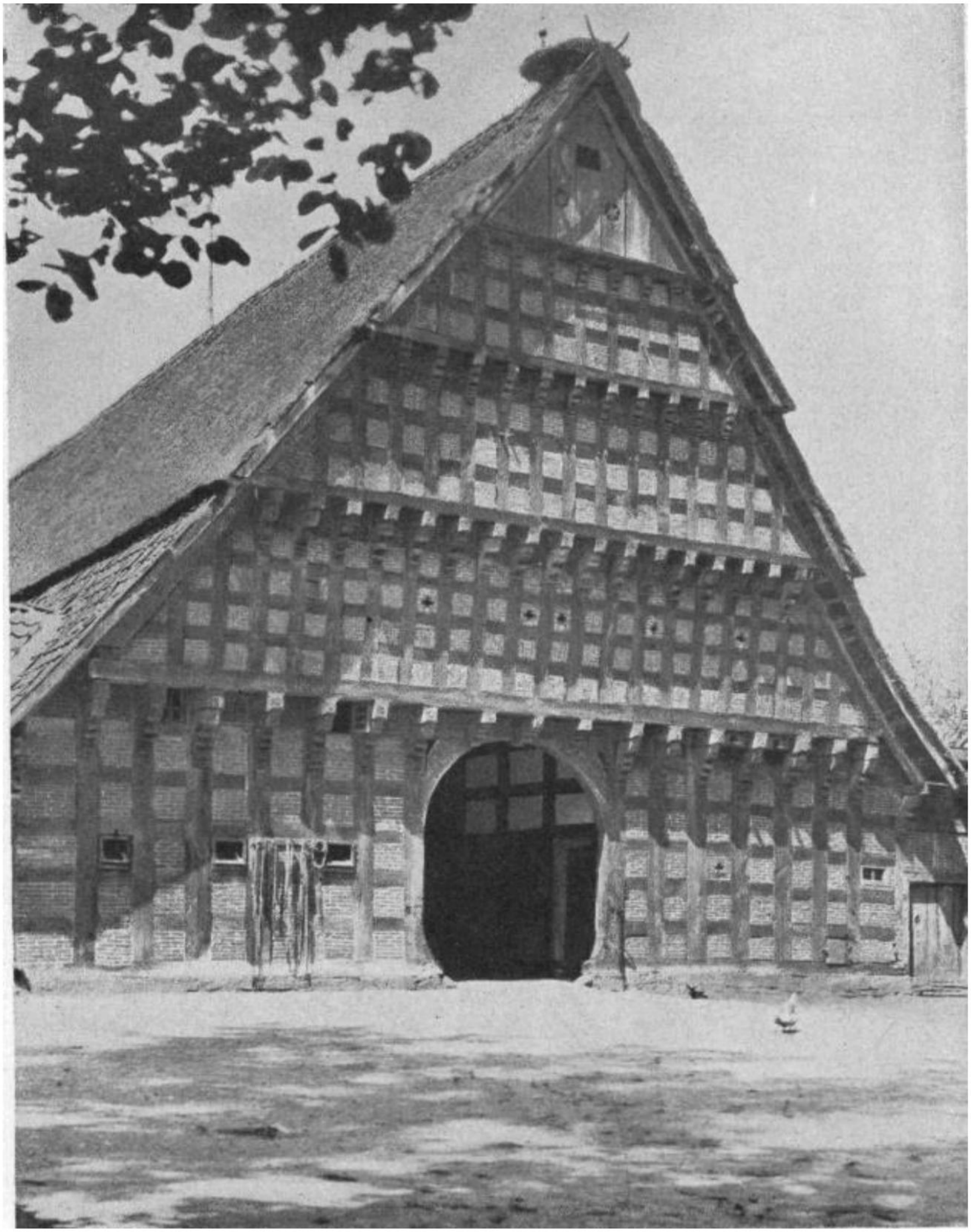

«То он даме, ки халк ба дехконони пуркувват даст кашад, вай нав мекашад аз он боз ва боз қувват мебахшад» . (Адолф Гитлер)

Machine Translated by Google

Хатто сокини шахр хам, агар хохад, ки барандаи халку маданият монад, бояд дехкон буданро ёд гирад: асил, тавоно, табий, соддаю сахтгир.

Machine Translated by Google

"Танҳо фазои ба қадри кофӣ калон дар ин замин озодии мавҷудияти мардумро таъмин мекунад." (Адолф Гитлер)

Machine Translated by Google

Дар социализми хакикй фронт ва Ватан дар муборизаи мукаддас барои абадй будани халк ва Рейх мусобика мекунанд.

Machine Translated by Google

28. Мо чиро мефаҳмем социализм?

Калимаи социализм аз soc i us = рафик, чамъият гирифта шудааст. Он гоҳ социализм консепсияе хоҳад буд, ки кас дар бораи тартиби якҷоя зиндагӣ кардани одамоне, ки "ҳамроҳ шудаанд", яъне ба ҷомеа ё ҷомеа ҳамроҳ шудаанд. Вобаста ба он ки кадоме аз ҷомеа баҳои олӣ дода мешавад, бо истилоҳи «социализм» ақидаҳои тамоман гуногун алоқаманд буда метавонанд, зеро барои мо, немисҳо, одамон арзиши олӣ мебошанд, на барои марксистҳо — «синфи байналхалқии пролетариат» . социализм барои мо шакли муайяни тартиботи «халк» аст, ки мо онро шояд бехтараш чун «Фольксгеноссеншафт» тарчума кунем, пас тартиботе, ки дар он макоми хукукии шахе дар масъалахои халкунанда аз он вобаста нест, ки вай дехкон аст ё не. коргар, хизматчй ё хизматчй, усто ё олим, вале пеш аз хама дар бораи он ки вай рафики халк аст ё не.

Бо вуҷуди ин, ҳар як фармоиш стандарти арзёбӣро талаб мекунад, ки мувофиқи он рутбаҳои гуногун дар доираи фармоиш муайян карда мешаванд. Дар давлати некӯаҳволии Олмон, ин стандарт метавонад танҳо иҷрои инфиродӣ барои мардуми худ бошад.

Фюрер:

"Мо давлатеро дар назар дорем, ки дар оянда ҳар мансабро фарзанди тавонотарин халқи мо, новобаста аз он ки аз куҷост, ишғол мекунад; давлате, ки дар он таваллуд чизе нест ва дастоварду қобилият ҳама чиз аст".

Пас, социализм бо баробархукукии кундзех алокае надорад. Ин шакли тартиботи халқӣ, ки рушди пурраи онро танҳо ҷанге, ки ба мо маҷбур карда буд, қатъ карда буд, барқарор кард.

Machine Translated by Google

ба коргари немис ва хам ба дехкони немис шаъну шараф дода, уро хамчун аъзои комилхукуки чамъияти миллии немисхо карор додааст. Дар давлати некуахволии немис ба хар як коркуни эчодкор, хох коргари пешона ва хох коргари мушт, баробар муносибат мекунанд. Дунёи капиталистии буржуазй аз ухдаи ин вазифа баромад. Он боварй дошт, ки онро бо ислохоти ба ном ичтимой ба даст оварда метавонад, ки максади асосии лоиха бо рохи додани садака муоличаи бадтарин бартариятхои тартиботи иктисодии капиталистӣ буд. Ҳатто таълимоти раҳмдилӣ ва раҳмдилӣ метавонад зарари иҷтимоиеро, ки аз нуқтаи назари материалистии яҳудӣ ба ҳаёт ва иқтисодиёт ба вуҷуд оварда буд, кам кунад. Идеяҳои хайрия ва шафқат дар Сотсиализми Миллӣ ба ӯҳдадории ҳар як қурбонии ҳимояи ҷомеа мухолифат мекунанд.

Халли хакикй танхо бо рохи дигаргунсозии хакикии революционии худи тартиботи халкй имконпазир гардид. Зеро ба коргар раҳм не, балки қонуну адолат лозим аст. Вай хар дуро дар давлати миллим социалистӣ пайдо кард. Ва ин муваффақияти бузург бахусус кишварҳои плутократиро чунон ҳушёр кард, ки онҳо бояд аз фурӯпошии созмонҳои худ барои истисмори ҷаҳон битарсанд, ки агар ин мисолро онҳо низ пайравӣ кунанд. Аз ин чост, ки онхо нисбат ба Германияи социалистӣ нафрат доранд, ки ин барои мо боз як далели он аст, ки мо то чи андоза рохи дурустро пеш гирифтаем. Маҳз ҳамин нафрат, махсусан аз ҷониби яҳудӣ барангехташуда, боиси сар задани ҷанги ҳозира гардид. Аз ин чост, ки ин чанг дар бораи социализми Германия ва дар бораи озодии аз руи табиати худамон ташаккул додани тартиботи миллии мо мебошад.

Аммо дар ин чо кайд карда мешавад: социализм барои мо на танхо маънои халли масъалаи коргарй, балки дар як умумияти хакикии хаёт чамъ омадани хамаи рафикони миллии немисро дорад, вай маънои нигох доштан ва боз хам тараккй додани халкро дар асоси . конунхои инкишофи ба намудхо хос аст.

Machine Translated by Google

29. Национал-социализм ба халки немис чй овард?

Социализми миллй баъд аз таназзулаш дар соли 1918 ба Германия бозеозии худро овард. Вай хаёти немисхоро аз руи хуни мо аз нав ташкил кард. Адольф Гитлер Германияро аз шарми Версал раҳо кард ва «Рейх» -ро ба вуҷуд овард. Дар вай хамаи кабилахои хунини немисхоро муттахид намуд.

Фолксгемейншафт Олмон таъсис дода мешавад. Принципи асосй ин аст: «Неъмати умум пеш аз манфиати худ меистад. Шароити берунии чамъияти миллй бо рохи бархам додани хамаи федерацияхои манфиатхо, манъ кардан ва худпарокании хизбхо ва федерацияхои сиёсй, муттахид намудани иттиходияхо ба вучуд оварда мешавад.

Фюрер:

Ичрои вазифа: яъне каноат кардан не, балки ба омма хизмат кардан аст. Мо диспозицияи асосиеро, ки аз он чунин амал ба вучуд меояд, — бар хилофи эгоизм, манфиати шахей — идеализм меномем.
Бо ин, мо танҳо қобилияти шахсро дарк мекунем, ки худро барои тамоми ҳамватанони худ қурбон кунад. (Mein Kampf)

Таҳқиқоти нажодӣ барои бунёди он асос гузошта шудаанд

мардум ва давлат аз он медонанд, ки тамоми арзишҳо ва ҳама дастовардҳои фарҳангиву таърихӣ ба нажодӣ рабт доранд

шароит, ба моликияти меросй. Ба таълимоти баробархукукии хамаи одамон таълимоти дар бораи

мусобика.

Масъалаи нажодй масъалаи хаёти халки немис гардид. Бинобар ин талаби асосии социализми националй нест

Machine Translated by Google

факат барои нигох доштани мероси нажодии халки немис, балки бахои баланд додан.

Огоҳии бедоршудаи нажодӣ бояд ба ифтихори нажодӣ табдил ёбад!

Рохбарияти национал-социалистй чорахо андешиданд: Конунхо оид ба хифзи саломатии ирсии халки немис, конун дар бораи пешгирии таваллуди насли бемори ирси, конун дар бораи пок нигох доштани хун, конун дар бораи хифзи хуни немис ва шаъну шарафи немис, бедор кардани ирода ба оила. ва кӯдакон, мубориза бо коҳиши таваллуд (қарзҳои издивоҷ, баробарсозии оила), созмони кӯмакрасонии модар ва кӯдак, фаъолияти шаҳраксозӣ, Heimstätten Amt , таҳкими саломатии аҳолӣ тавассути тадбирҳои идоракунии тандурустӣ.

Фюрер:

«Программаи национал-социалистии мо концепцияи либералии шахсият ва концепцияи марксистии инсониятро ба одамони ба хун вобаста ва ба хок вобаста иваз мекунад, Як чумлаи хеле оддию лоик, вале бо окибатхои азим, Бори аввал, шояд аз таърихи башарият вуҷуд дошт, дар ин кишвар дониш ба он равона шудааст, ки аз ҳамаи вазифаҳое, ки ба зиммаи мо гузошта шудаанд, шарафтарин ва аз ин рӯ барои инсон муқаддастаринаш аз ҷониби Худо нигаҳдорӣ аз як навъи хун аст» .

Дехконон хамчун манбаи хаёти халки немис махсусан пешбарй карда мешаванд. Конуни Рейхсербхоф дехконро боз ба лахтаи худ мебандад. Пайвастани хуну хок хаёти халки немисро таъмин мекунад. Таъмини ҳосили замин тавассути танзими бозор ва нарх, таъмини мардум бо ғизо (ҷанги истеҳсолӣ), Фюрер:

"Рейхи сеюм империяи деҳқонон хоҳад буд,

ё он мисли империяхои Хоенстауфен ва Гогенцоллерн аз байн меравад» .

Machine Translated by Google

Коргар: Аз нуктаи назари либералии марксистӣ дар бораи лаънат ба мехнат, немисхо «ахлоки мехнатӣ» , нобили мехнат ва шаъну шарафи коргар баркарор карда мешаванд. Коргари дастӣ хам аз обрую эътибори саркор бархурдор аст. 1 май «Рузи миллии мехнат» иди умумихалкӣ эълон карда шудааст.

6,5 миллион нафар коргарон кору нон мегиранд.

Фюрер:

"Ман дар ҳаёти худ аз он ифтихор нахоҳам кард, ки дар охири рӯзҳоям гуфта метавонам, ки ман коргари рейхи Олмонро ба даст овардаам". Дар баробари ба амал баровардани ХУКУК ба мехнат сиёсати социалии давлати миллим социалистӣ тадбирхое андешид, ки барои таъмини инкишофи харчонибаи шахсият мувофиканд.

Намоиш ва хислат ба ҳар як олмонӣ имкон медиҳад, ки пеш равад.

Бо ин максад имконият фарохам оварда шуд, ки ба хар кас рох кушояд Олмон барои пешравӣ аз ҷиҳати қобилият, фаъолият ва хислат:

хар кас новобаста аз хондани мактаб офицер шуда метавонад, хар як писари кобилиятнок имруз маълумоти олии бепул мегирад (Институтхои маорифи сиёсии миллӣ, мактабхои Адольф Гитлер, Хауптсчулен), хамин чиз ба омузиши университет ва мансаби пешвоёни сиёсии Лангемарк, Орденсбурген дахл дорад.

Қонун дар бораи ордени меҳнати миллӣ мухолифати корфармо ва кормандро бо ҷомеаи роҳбарон ва пайравон иваз мекунад.

Фронти мехнатии Германия хамаи одамони эчодкор: коргарон ва сохибкорон, коргарон ва хизматчиён, кариб 18 миллион нафар мехнаткашонро дарбар мегирад.

Дигар тадбирҳои иҷтимоӣ, аз қабили банақшагирии фазои, ҷойгиркунӣ, саломатӣ ва бехатарии меҳнат, таъминоти иҷтимоӣ, ҳифзи иҷтимоӣ, зебоии кор ва ташкили истироҳат, KdF . саҳм гузоранд

Machine Translated by Google

хаёти эчодкорро мунаввар ва зе-ботар гардонад, кувваи коргариро афзун гардонад.

Иктисодиёт ба маънои национал-социалистӣ аз нав сохта мешавад. Вай аз тафаккури либералии капиталистӣ чудо шуда, ба хизмати халк гузошта мешавад. Дар панчсола даромади миллй аз

45,2 миллиард то 68 миллиард ва даромади андоз ба хар сари ахолй аз 6,6 миллион суми соли 1932 ба 14 миллион сум дар соли 1937 афзуд.

Таъмини озуқа кафолат дода мешавад. Назорати истехсол ва истеъмол аз тарафи давлат.

Плани чорсола инчунин Германияро дар бобати харид кардани ашьёи хом аз импорт аз хорича асосан озод кард. Иқтисодиёти миллӣ аз иқтисоди ҷаҳонӣ мустақил мешавад. Танзими бозори дохилӣ ба озодии савдои хориҷӣ оварда мерасонад.

Идеяи хокимият, принципи рохбарй ва садокат хаёти немисхоро муайян мекунад.

Сохтмони нави штат: Фюрерстаат. Шахсӣ масъулият дар ҳама вазифаҳо. Шаъну шараф, садоқат, хислат, кордонӣ ва итоаткорӣ боз ба рукнҳои асосии ҳаёти немисҳо баланд шуданд.

Фюрер:

"Мо... ҳеҷ гоҳ фаромӯш нахоҳем кард, ки маҷмӯи тамоми фазилатҳо ва тамоми қудратҳо танҳо дар сурате амал мекунанд, ки он ба ирода ва фармон итоат мекунад."

"Роҳбарии боинтизом: ... он иродаи ваҳшии шахсро ром мекунад, то ба иродаи беҳамтои ҳама ноил шавад."

Ягонагии партия ва давлат. NSDAP барандаи консепсияи немисии давлат мегардад (Қонун дар бораи амнияти ҳизб ва давлат). Партия ядрои идеологияи социалистии миллй, обанбори рохбарон барои партия ва давлат мебошад.

Machine Translated by Google

Таъсиси давлати унитарӣ. Ҳуқуқҳои соҳибихтиёрии кишварҳо (давлатҳои Олмон) ба рейх дода мешаванд. Шаҳрвандии Рейх ҷои шаҳрвандии қаблиро мегирад.

На танҳо ягон давлати қисман як сутуни Рейх аст, "балки рукнҳои ягона мебошанд

Халки немис ва харакати миллим социалистӣ» (The Фюрер, Эъломия дар кушодашавии Съезди партия, 1933)

Маданият аз нав германӣ мешавад, хар чизи ба мохияти он бегона аз хаёти маданӣ ва асосхои

дарачаи баланди тараккиёти маданият ба вучуд оварда шудааст. Хамаи рассомон дар Палатаи маданияти Рейх чамъ карда мешаванд.

Фюрер:

«Мо эҳёи мардуми немисро тасаввур карда наметавонем, агар эҳёи немис

Маданияти Олмон ва махсусан санъати немис» (16 октябри соли 1933, дар Мюнхен)

Фюрер бо баромадан аз Лигаи Миллатхо ва шарафи халки немис озодии сиёсати беруниро баркарор намуд.

14 октябри соли 1933 Адольф Гитлер дар баробари тахдиди хоричиён аз хайати Лигаи Миллатхо баромад! Факат чанд нафар рафикони у дар бораи характери хавфноки вазъият тасаввурот надоштанд; далерӣ ва азми фюрер дар як соати душвор галаба ба даст овард.

Дар мохи марти соли 1935 халки немис бо чорӣ карда шудани «Верпфлихт» сохибихтиёрии харбии худро ба даст овард.

Мохи январи соли 1935 такдири вилояти Саар хал мешавад

Дар моҳи марти соли 1936, бо назардошти муҳити атроф, ки нафрат дорад, Марш ба Рейн баргузор шуд. Мамлакатхои хоричӣ чуръат на-карданд, ки ягон чораи му-кобилро бинанд.

Machine Translated by Google

Дар чорумин солгарди ба даст овардани ҳокимият, имзои шартномаҳои қарзи Версал бозпас гирифта мешавад.

Тараккиёти тахдидкунандаро дар Испания хануз хама дар хотир доранд. Фюрер дахолат карда, Германия ва Европаро аз тахдиди хавфноки пушт аз большевизми яхудию марксистӣ начот медихад. Мохи ноябри соли 1936 хукумати миллии Испанияро Германия ба расмият шинохт.

Нимаи дуюми 12 марти соли 1938 фюрер ба хонаи худ медарояд кишвар.

13 марти соли 1938 Конуни Аншлюс эълон карда шуд: «Австрия мамлакати рейхи немисхо мебошад Бузургии Фюрер ва садокати вай ба Ватан имконият дод, ки миллионхо нафар немисхо ба ватан баргарданд.

Мохи октябри соли 1938 территорияи Германияи Судетро баъди бархам додани шиддати хавфноки сиёсати берунӣ кушунхои немис ишгол карда метавонистанд.

Судет ба ватан бармегардад.

14 марти соли 1939 Словакия истиклолияти худро эълон карда, такдири худро ба дасти фюрер гузошт. 16 март Чехия ва Моравияро кушунхои немис ишгол карданд ва бо пароканда шудани Чехословакия яке аз хавфи калонтарин барои Германия
бартараф карда шуд.

21 марти соли 1939 Литва Мемелландро ба Германия баргардонд.

Фюрер дар давоми шаш соли кори суботкорона, максаднок ва катъӣ Германияи бузургро барпо кард! Хизмати бепоёни фюрер! Системаи Версал дар саросари тахта шикаст хӯрд.

Бо истеъдоди беназири давлатдории Адольф Гитлер, иродаи оҳанин ва азми якдилонаи ӯ миннатдор буд, ки

Machine Translated by Google

"Рейх" -ро дар як муддати бениҳоят кӯтоҳ дар муқобили ҷаҳони душманон метавон бе шамшер ба даст овард ва он қувваеро, ки барои муқобила бо тамоми зиддиятҳои дар пешистода бо тамоми ҷаҳон зарур буд, пайдо кард. қодир будан.
Ин орзую умеди афсонавии халки немис нисбат ба империя буд.

30. Оё зуд-зуд Бо изҳороти дучоршуда Бехудаии Миллат

Социалистӣ муво-фикат мекунанд

Воқеият?

Тасдиқи бехудоӣ танҳо аз доираҳое пайдо шуда метавонад, ки ба донишҳои амиқи национал-социализм дохил нашудаанд.

Ба касоне, ки дар тақвои тангназар танҳо аз ҷониби догма, метарсем, ки мо ҷангро аз даст дода метавонем, зеро мо гӯё худобехабарем, бигзор бигӯяд: Сотсиализми миллӣ дар дониши эҳтиромона дар бораи Худо реша мегирад.

Machine Translated by Google

Биёед ба Фюрер назар андозем:

Фюрер дар рафтори худ хамеша худро бо иродаи ХУДО якто медонист, ки ин дар нуткхои бузурги у гаштаю баргашта ифода меёбад.

Мо, мардуми олмонӣ аз рӯи хун диндор ва диндор ҳастем. Мо ба Худо ҳамчун қувваи созанда дар атрофи мо ва дар дохили мо боварӣ дорем. Ин эътикод тамоми амалиёти сиёсию маънавии мо, умуман амалиёти ахлокии моро муайян мекунад.

Социализми миллӣ пайдоиш ва маънои илохии хаётро эътироф мекунад. Ҷаҳонбинии он саъй мекунад, ки моддипарастӣ дар мардуми олмонӣ комилан барҳам хӯрад ва навсозӣ, ки боиси бозгашт ба ҷовидона дар инсон ва қудратҳои илоҳӣ, ки дар арзишҳои нажод ва одамон ошкор шудааст, гардад.

Барои национал-сотсиалистӣ издивоҷ, оила ва қабила на танҳо ҳадафи иҷтимоиро ифода мекунанд, балки онҳо инчунин маънои рисолати илоҳӣ барои ҳифз ва такмил додани ҳаётро доранд.

Аз ин сабаб, сотсиализм национализм дар болшевизми беҷон ва худобехабар, дар ченкунии техникии тамоми арзишҳо аз ҷониби амрикоизм хатари марговареро мебинад, ки онро танҳо қувваҳои имонии рӯҳи немис бартараф карда метавонанд. Вафодорӣ ба хуни худ, ба аҷдоду наберагон, ба тамоми мардум итоат кардан ба қонунҳои илоҳӣ аст, ки ҳеҷ кас наметавонад онро беҷазо вайрон кунад.

Эътиқоди мо ба пирӯзии некӣ дар ҷаҳон (ба маънои шариф ва қавӣ) имон ба Худо ва масъулияти ниҳоиро дар назди қонунҳои илоҳӣ пешбинӣ мекунад.

Мо такони илоҳиро дар идеале мебинем, ки пешво онро қавитарин қудрати ҷаҳонӣ меномад. Тафаккури нажодии мо танҳо «ифодаи ҷаҳонбинӣ» аст, ки ҳукми илоҳӣ дар рушди олии инсонро эътироф мекунад. Социализми мо хам факат натичаи боварии чанговаронаи мо ба сохти чахонии илохи мебошад.

Machine Translated by Google

Мардум узви офариниши илоҳӣ мебошанд. Ҳамин тавр, фард дар одамон зери қонуни Худост. Ин қонун ӯро вазифадор мекунад, ки ҳаёти худро ба маънои намуди мувофиқи ҳаёт истифода барад. Бинобар ин барои мо, национал-социалистхо, поймол кардани манфиатхои халк ва Рейх, шаъну шараф, садокат ва итоаткорй нишонаи намоёнтарини фаромуш кардани худо мебошад.

Ҳар касе, ки мехоҳад ба Худо хидмат кунад, бояд аз Ватан оғоз кунад.

Ин қудрати Худост

Кӣ бар мардум меояд, ки онҳо аз худ берун шаванд ва аз худ боло шаванд ва он гоҳ дигар эҳсос накунанд, ки кӣ буданд, базӯр эҳсос кунанд, ки вақте ки
Ҳокимияти олӣ дар даст аст

Шумо муборизони далеру парҳезкор

чанд маротиба ба шумо лозим омад

Machine Translated by Google

хитоб кунед: «Худо ба мо дод

қувват"

Худо мехост, мо бояд мехостем

Уолтер Флекс

Machine Translated by Google

31. Чӣ тавр мо нигоҳ медорем миллӣ

Чахонбинии социалистӣ хамчун конуни хатмӣ зинда ва таъсирбахш аст барои наслҳои оянда?

Тавассути таъсиси як роҳбарияти мардумӣ, ки аъзоёнаш бошуурона худро барандаи идея ҳис мекунанд ва омодаанд, ки онро дар ҳар лаҳза дар ҳаёти шахсии худ амалӣ созанд ва ҳамчун «сарбози сиёсӣ» ҳимоят кунанд.

Хар як давлати пеш-кадам барои пойдор гардондани мавчудияти худ як табакае, ки аз чихати сиёсӣ дороет, «кабати рохбарикунанда» инкишоф меёбад, ки он хам-барандаи ташкилоти сиёсии тахти рохбарият буда, хамчун воситаи комилан боэътимоди рохбарии худ дастраси у мебошад. Аз ин рӯ, он бояд қобилият ва иродаи раднашаванда дошта бошад, ки ҷаҳонбиниро огоҳона ва бешуурона эҳсос кунад, ки бояд қонуни ҳатмии ботинии роҳбарӣ ва пайравӣ бошад. Зеро "ҳар як ҷаҳонбинӣ танҳо ба қадри иродаи қавӣ барои дифоъ аз онҳо қавӣ аст" (Розенберг.) Ин ҳама қавитар хоҳад буд, бештар ҷаҳонбинӣ объектҳои табиии одамон фаро мегирад, ва ҳар яке аз ин қобилиятҳои метавонад инкишоф. пурратар ба воситаи таълим ва худомузӣ.

Ҳарду шарт интихоби беҳтаринро талаб мекунанд.

Machine Translated by Google

Бехтаринхо аз чихати хунар, ки хислатхои хоси халки худро дар худ тачассум менамоянд, бояд хоста гирифта шаванд ва ба тарбия ва ориентацияи катъй гирифтор карда шаванд, то ки нашъунамои олитарини сарватхои хобидаи онхо расад. Чӣ қадаре ки интихоб эътимодноктар кор кунад, барои ин таълим муваффақ шудан ба ҳадафҳои худ ҳамон қадар осонтар мешавад. Азбаски чахонбинии миллим социалистӣ халкро арзиши олӣ эътироф мекунад, моддаи асосии интихоб танхо тамоми халк буда метавонад ва азбаски танхо вай ба вучуди немис мувофик аст, бехтарини халки немис ба он чалб карда шуда, ба дарачаи муайян ташаккул меёбад. навъи.

Чахонбинии национал-социалистӣ аллакай кувваи типи худро собит кардааст; хамчун як навъи синфи хукмрон «сарбози сиёсӣ, сиёсат барои мо маънои хизмат ба халкро дорад. Сарбози сиёсӣ шахсе мебошад, ки худро ба хизмат ба халк махсусан содик хис мекунад ва инро дар муносибат, тарзи хаёти шахсӣ ва худ ифода мекунад. тайёрии доимӣ ба амал Хар касе, ки ин навъи сарбозро софтар тачассум мекунад, аз хама бештар аъзои синфи хукмрон эътироф мешавад Бо ибрати у чахонбинии национали социалистӣ хамчун конуни хатмии ботинӣ эътироф карда мешавад, дар дилхо низ зинда аст. насли наврас ва бо хамин ба тамоми оянда бурда мешавад.

Масъулияти бузурги хамаи рохбарон дар хамин аст ва бинобар ин, ин муносибати равшани асосӣ бояд аз хар як аъзои синфи хукмрон талаб карда шавад, сарфи назар аз ин, ки вай ба зиммаи у чӣ гуна вазифахои махсусе меафтад, хох рохбари партиявӣ, хох офицер, хох ходими гражданӣ. хизматгор, маорифпарвар, рассом, олим, техник, дехкон ё рохбари хочагӣ.

Machine Translated by Google

"Мо мехоҳем як ҷинси сахтгирро, ки қавӣ, боэътимод, бовафо, итоаткор ва шоиста бошад, ба воя расонем, то дар пеши таърих аз мардуми худ шарм надорем."

{Адолф Гитлер}

Machine Translated by Google

Дар интихоби душвортарин Фюрертум ташкил карда мешавад, ки ба халки немис мӯҳр медиҳад ва сарнавишти моро муайян мекунад. Рейх.

Machine Translated by Google

Ва дар ин ҷо аввал афсар меояд! На танхо аз он сабаб аст, ки вай дар му-носибатхои ибратбахши экипажи худ дар мубориза ба пеш саъю кушиш мекунад ва бо хавфи ха-ёт фидокории олии социалистӣ мекунад, балки инчунин барои он хам.

Марди немис! Садхо, хатто хазорхо мардону занони пуркимати немисхо солхои сол аз дасти офицер гузаштанд.

Ҳар як тарбия дар оила оғоз шуда, дар мактаб ва ташкилотҳои ҳизбӣ идома дорад, дар артиш тоҷи афсар аст. Воситаҳои ҳама гуна тарбия, вале ҳамеша метавонад идеологияи намуд, яъне сотсиализми миллӣ бошад.

Социализми миллӣ бузургтарин кувваи тарбиявии тамоми дав-рахои таърихии Германия мебошад, зеро вай тамоми одамро бо тамоми кобилият ва хислатхои вай дарк карда, уро бо халки худ муносибати дуруст мекунад.

Махз дар хамин тарбияи идеявӣ вазифаи бузурги офицер дар баробари вазифахои чангии худ низ мебошад. Вай вазифаи мукаддас дорад, ки дар ташаккули одами типи нав иштирок намояд, ки Социализми миллӣ кушиш мекунад. Вай бояд хамон шахсе бошад, ки ба чанговарони худ аз табиати халки мо ва конунхои хаёти он, яъне чахонбинии мо, ки дар дили онхо чукур чой гирифтааст, дониш медихад. Хусусан афсар барои ин таҳсил шароити беҳтарин фароҳам меорад. Зеро дар назди сарбоз, махсусан, дар зери таассуроти таассуроти тачрибахои чангӣ ва ходисахои чанг саволхо дар бораи проблемахои рузгор махсусан тезутунд мешаванд. Илова бар ин, зарурати сахт ба такя ба пешвои худ, афсар вуҷуд дорад.

Аз ахлоки чамъиятии чахонбинии мо, аз идеяи социалистӣ дар бораи вазифа, хизмат ва фидоко-рона барои чамъияти миллии хунарманд ва дониши хунарии мо тарбия намудани интизоми харбӣ, итоаткории ихтиёрӣ,

Machine Translated by Google

мардонагӣ, далерӣ ва шучоат, ирода ва катъият, тайёрӣ ба курбонӣ, шодии масъулият, рафикӣ, зираку иф-тихори нажодӣ, шаъну шараф ва садокат, хислатхое, ки ба табиати германӣ тааллук доранд. Худ аз худ маълум аст, ки ориентацияи идеявии солдат бояд бо назари дуруст ва шархи таърих пурра карда шавад. Халқе, ки таърихи худро намедонад, ба қадри кофӣ ғарқ мешавад.

Аз ин рӯ, афсари олмонӣ бояд беҳтарин донист ва тарҷумони таърихи мо ва қувваҳои мададгор ва ҳаракаткунандаи он бошад.

Натичаи ин тарбия бояд Миллии мутаассиб бошад

Аскари социалистӣ, ки бо эътикоди мукаддас ба кувваи мо

Вельтаншаунг, ки дар паси иродаи фюрери мо Адольф истода-аст

Ҳиллер дар садоқат ва қатъияти бечунучаро, новобаста аз он ки чӣ чорабиниҳои курсӣ мегиранд.

Факат аз хамин боварии амик охирин ва олитарин фатхи ичрои ухдадори ба халку Ватан меафзояд! Бинобар ин офицер бояд муборизи фаъолтарини идеологиро тарбия кунад ва аз ин ру, пеш аз хама бояд худаш тарбия кунад.

Дар эътирофи ин вазифаи худомузии корпуси офицерӣ ва муносибати у, дар натичаи ин худомузӣ бояд «рухи корпус» -и у ифода карда шавад. Рухи корпус ба маънои концепцияи хозираи мо дар бораи табиати чамъияти рохбарон дар умумияти максадхо, ки дар ухдадорӣ ва ичрои кор ба халк ва садокати доимӣ ба Фюрер ифода ёфтаанд, равшан аст; бечунучаро итоат кардан ба васияти фюрер; дар самти ягонаи идеологи; дар содик будан ба конунхои катъии хаёт дар асоси германӣ; дар шуури амик даркшудаи таърихӣ, дар дохил намудани оила ба ин диддати зиндагонӣ ва — рохнамой, яъне пеш бурдани тартиботи тафаккури федерацияи мардона ба федерацияи авлодӣ,

Machine Translated by Google

қонунҳои асосӣ, фазилатҳои асосӣ ва арзишҳои максималӣ бояд дар тамоми синфи ҳукмрон яксон бошанд; танхо дар он сурат кафолат додан мумкин аст, ки хар як рохбари партиявй, офицер, ходими давлатй, маориф, санъат ва гайра ба тамоми халк хамин гуна таъсирхо мебахшад. Зеро ориентациям ягонаи идеявии тамоми халк, ки шарти хатмии муборизаи вай барои хаёт мебошад, танхо дар он сурат реалй шуда метавонад, ки тамоми синфи хукмрон аз чихати муносибати асосй ба як навъ тааллук дошта бошад. Ин муносибатро арзишхои олии чахонбинии миллим социалистй муайян мекунанд, Дар ин чо

Офицери немис бояд намунаи ибрат бошад,

Корпуси офицерии немис бояд такьягохи мустахкамтарини идеявии халки мо гардад!

Фюрер:

Факат туфони оташи гарм метавонад такдири миллатхоро дигар кунад. Аммо ҳавасро танҳо онҳое бедор карда метавонанд, ки онро дар худ доранд! (Mein Kampf)

Machine Translated by Google

32. Мо Рейх ва мавкеи онро дар Европа дар асоси чахонбинии национал-социалистӣ чӣ тавр мебинем?

Мо барои «Рейх» хамчун ягонагии миллӣ ва хамчун кувваи тартиботи Европа муборизa мебарем.

Идеяи рейх барои мо ифодаи тартиботи таърихие мебошад, ки халки немисро ба ягонагӣ муттахид намуда, онро ба «маркази муайянкунандаи халкхои Европа табдил медихад. То даме ки халки немис вучуд дошт, орзую хаваси Рейх, афсона. Рейх, хамеша хозир буд.Таърихи мо муборизаро барои ташаккули ин рейх ифода мекунад.. Идеяи империя дар табиати германихо решахои чукур дорад Идеяи рейх на

танхо кашфиёти рузхои мост.

балки тамоми хаёти таърихии моро хамчун идеяи чахони мураттаб, ки дар он инсонияти нажоди мо бо эчодиёти бадеии худ, бо ихтироъкориаш, бо кобилияти ба вучуд овардани сохтори органики ва пушида пеш мебарад, хамрох мешавад, ки барои дарки он аммо бояд бо меъёрҳои гуногун назар ба тафаккури давлати миллии асрҳои охир чен карда шавад. Хотираи таърихи пурифтихори императории немисҳо боз ба мо наздик аст, илова бар ин, ҳамаи империяҳое, ки ба шарофати халқи скандинавӣ барои эҷоди худ, Арнимҳои Черускан, Бургундияҳо, Вандалҳо, Теодерих ва Карл, ки Ғарби Олмонро таъсис додаанд,

миннатдоранд. Варангиён аз бахри Балтика то бахри Сиёх, викингхо ва норманхо. Таърихи ин халкхои немис

таърихи худи мост. Мо метавонем инро таҷриба кунем

Machine Translated by Google

одамони пешкадами халки немис, ки дар давоми асрхо ба мукобили хучуми хоричӣ берун аз рейх муборизаи душвор ва бекас бурда буданд, дар бораи рейх хамчун идеяе ба миён меоянд ва сухан меронанд, ки онро дар ин мубориза ба амал баровaрда ва нигох доштаанд. Ин далели ќудрати давомдори ташаккули беназири таърихї ва далели он аст
идеяи рейх хатто берун аз Германия хам зинда монд
давлат. Идеяи Рейх хотираи пурзуртарини ин китъа ва дар айни замон пурзуртарин кувваи реалии тартиботи пойдори таърихӣ мебошад.

Мо нагз медонем, ки эчодиёти дав-латии Германияи гузашта танхо аз он сабаб муваккатӣ дошт, ки кувваи мусобика аз хисси сарвати бепоён дар фольклори хоричӣ гаштаю баргашта равад.

Рейхи асримиёнагӣ дар мубориза бар зидди универсализми римӣ ва специализми князҳо гузашт. Аммо идеяи Рейх ҳамеша боқӣ монд. Дар рох бо идеяи давлат, ки шакли комили худро дар давлати шохи бузург пайдо кардааст, идеяи рейх ташаккули хакикии германии худро дар рейхи национал-социалистӣ аз сар мегузаронад.

Аз сабаби дар мобайни китъа чойгир буданаш ба халки немис хамеша барои тасдик намудани худ ва ташаккули давлат душвор буд. Онхо ба фишори хар та-раф танхо дар сурате мукобил баромада метавонистанд, ки агар рохбари барчаста тамоми куввахои хаётбахши немисро ба суи хамин максад равона карда, онхоро ба мукобили кушишхои махсуси конкретӣ, ба мукобили чахони бегонаи акидахо ва хохишхои экспансионистии душманонаи империалистӣ муттахид намояд.

Сиёсати берунии Рейхро саъю кушиши империалистӣ не, балки мубориза барои фазой зарурии зиндагонӣ муайян мекард.
Фюрер дар китоби худ «Майн кампф» гуфта буд, ки нуктаи олии тамоми сиёсати берунӣ бояд мувофики хок ба ахолӣ бошад. Ба даст овардани ин максад зарурати конунии хаётист, зеро хаёти халк танхо дар хамон вакт таъмин мегардад, ки вай майдони зист дошта бошад.

Machine Translated by Google

ба инкишофи озодонаи кобилиятхои ба худ хос, яъне хаёти озоди навъи худ имкон медихад. Агар ин падидаи органикӣ аз ҷониби қувваҳои беруна монеъ шавад ё маҳдуд карда шавад, агар он ҳатто бо истифодаи қувва ғайриимкон карда шавад, пас охиринро низ бояд истифода бурд, пас вақти он расидааст, ки барои фазои зарурии зиндагӣ ё тақдир мубориза барем. аз мардум мӯҳр зада шудааст. Ин гуна мубориза бо кушиши худсаронаи империалистй барои ба даст овардани хокимият ягон алокае надорад ва — танхо аз сабаби зарурияти хаётии конунии худ — дар назди модарони халк хам мебошад. Ин мубориза барои кори одилона аст.

Аммо ичрои ин вазифа на танхо ба зиммаи халки немис гузошта шудааст, зеро вай хамеша бо кувваи аз хад серахолй вобаста буд: барои халкхои Европа умуман кувваи рохбарикунанда ва танзимкунанда бошад. Он дар идея ва шакли Рейх ифода ёфт.

«Хаёт дар руи замин моро водор мекунад, ки дар микьёси васеъ муттахид шавем. Аммо ин аз худи аввал санъати рейхи немисхо буд, ки халкхоро вайрон накарда, муттахид намояд, халкхоро тавре чамъ кунад ва пеш барад, ки кувваи худи онхо. халок мегар-дад, вале дар хизмати умум бархоста мешавад Ин тамоми Европа аст, Рейх халкхои китъаро чамъ мекунад, Германияи ягонаи муттахидкунандаи Европа мегардад» .

То он даме, ки парламенти Париж ба мукобили давлатхои пешкадам ба Россиян большевикй барои игвогарии хучумхо ба давлатхои Европа гайрат намедод, Аврупои бародар як утопия буд. Немиси майдон-хокистарранг вокеияти нави Европаро ба вучуд овард.

Агар Европа умуман вучуд дошта бошад, рохбарй лозим аст. Аврупои пуршарафи бидуни роҳбарӣ як пораи беҷуръат хоҳад буд, Аврупои бидуни роҳбарӣ дар озмоиши аввалини устуворӣ аз ҳам меафтад.

Аммо рохбарияти Германия аз империализми Англия, Франция ва Россия фарк мекунад. Азнавташкилдихии аврупой бояд аз руи коидахои бинокории вёлкиш кухна ба амал бароварда шавад

Machine Translated by Google

империяи сераҳолӣ, мувофиқи принсип: зиндагӣ кунед ва бигзоред. Вазифаи дутарафаи Германия, ки як вактхо аз тарафи рейхи кухнаи немис ичро карда шуда буд, баъдтар аз тарафи Пруссия ва Австрия алохида дарк карда шуда буд, бояд аз тарафи Рейхи Бузурги Германия, аз тачрибахои бой, аз хиради рохбарияти хазорсола аз нав ичро карда шавад. Ин рейх ба империализми бемасъулият, ки халкро бо рамзи муттахидии халкхо, хамкории халкхо гулом мекунад, мукобил мебарояд. На зулму истисмор, фалачкунӣ, балки чамъият, худидоракунӣ, худидоракунӣ, якчоякунии хамкорӣ, ба хамдигар афзудани куввахо. (Клео Плейер)

Такдири Европаро такдири рейх, чунон ки дар гузашта, дар оянда хам муайян мекунад. Европа ягонагӣ, маркази маданияти башарият буд, то даме ки Рейх бузург ва тавоно буд. Дар авҷи қудрати худ шоҳони Англия ва Фаронса худро ҳокими императори Олмон медонистанд.

Аммо

Вақте ки Рейх фурӯ ғалтид, Аврупо осоишта буд ва дар зери ҳамлаҳои қудратҳои хориҷӣ буд. Мо бояд дар хотир дошта бошем, ки ҳам ном ва ҳам воқеияти таърихие, ки мо бо калимаи Аврупо қабул мекунем, офариниши нажоди скандинавӣ мебошанд. Аз ин рӯ, Рейх марказ ва бартарии Аврупо барои оянда аст.

Он чизе, ки ба вучуд меояд, тартиботи хакикии чамъиятии халкхо мебошад, ки дар дохили он хар як халк мувофики кору фаъолияти худ ба умум ва дар асоси хусусият ва хусусиятхои мардуми алохида чой ва мартабаи худро мегирад.

Қарорҳои ниҳоӣ на дар мизҳои конфронс, балки дар бораи он қабул карда мешаванд майдонхои чанги ин чанг.

Machine Translated by Google

33.Аҳамияти он чист

Шиддати хоси ин муборизa?

Дар тӯли ҳазорсолаҳо мардуми скандинавӣ Аврупоро аз оммаи одамоне, ки аз ҷанубу шарқ, ҷануб ва шарқ омадаанд, муҳофизат мекарданд.

Онҳо на танҳо худро тасдиқ карданд, балки ба Ғарб низ доданд характери давлатӣ ва маданӣ.

Ҳазорсола аст, ки ин мубориза дар минтақаи ядроии немисҳо идома дорад. Халки немис дар муборизаи кахрамонона Ватани Шимолиро мухофизат намуд. Чунин факт, ки онхо мисли бисьёр дигар халкхо, сарфи назар аз муборизахои душвортарин бо мухити атроф ва бо вучуди задухурдхои шадид бо олами акидахои бегона нобуд нашуданд, кувваи бузурги онхоро шаходат медихад, балки аз он шаходат медихад, ки онхо ба корнамоихои бузург такдир шудаанд.

Ин аз такдири халки мо ва рисолати он шаходат медихад, ки дар замоне, ки дигар халкхо бо максадхои империалистӣ як империяи чахониро забт мекарданд, бояд сохти ботинии онро ба вучуд овардан лозим омад, ки мубориза барад. Асрхои гузаштаи чангу гуштин халки моро ба дониши имруза сахтгир ва пухта расонид, ба мардуми мо шуури равшани сиёсию идеологи бахшид. Имруз халки мо бо Адольф ба давраи барчастаи худ дохил шуд

Гитлер.

Боре хуни гаронбахои немисхо ба чазирахои Британия ва Америка равон шуд. Онро рӯҳи яҳудӣ дар империалистӣ гум карда буд

Machine Translated by Google

барои хукмронии чахон кушиш мекунанд. Ба ҷои он ки дар ҷаҳон ҳамчун қувваи ташкилкунанда амал кунад, вай бо кӯшиши ғайриоддӣ барои қудрат роҳнамоӣ мекард. Имруз неруи ин хунар ба мукобили ватани аслиаш, ба мукобили Европа мегар-дад. Барандагони он, ки фирефтаи яҳудӣ буданд, бар зидди хун як гуноҳ содир мекунанд.

ИМА аз фарҳанги Аврупо торафт дур мешуд. Онҳо ба фарҳанги худ нарасиданд. Баръакс, онхо ба бефархангии яхудихо эхтиром мекарданд ва хатто худро бо берухии дашти русу Осиё алокаманд мекарданд. Американизм ва большевизм ба маданияти кухнаи муътабари Европа тахдид мекунанд. Бо вуҷуди ин, ҳарду гурӯҳи қудратҳо даъво доранд, ки бар ҷаҳон ҳукмронӣ кунанд. Дар лагери онҳо яҳудӣ қувваи пешбаранда аст. Максади онхо хукмронй ва мутеъ гардондани халкхои руи замин, вайрон кардан ва бархам додани тартиботи табий мебошад. Аммо махз хамин максад ин намояндагони куввахои хукмронии чахонро ракиби марговар мегардонад.

Дар байни он ду гурУхи куввахои чавонони Европа ва Осиёи Шаркй, ки хар ду дар хоки маданияти кадим ба вучуд омадаанд. Онҳо кӯшиш мекунанд, ки минтақаҳои фарҳангии аллакай аз ҳам ҷудошуда, аз қабили Аврупо ва Осиёи Шарқӣ дар ҷомеаҳои олии сиёсӣ барои муҳофизат аз рӯҳияи яҳудӣ-амрикоии болшевикӣ муттаҳид шаванд. Ин чанг боз хам равшантар нишон медихад, ки ин чанг на танхо чанги Германия мебошад. Муборизаи хозира хал мекунад, ки оё америкой бо материализми яхудй ва капитализми баланд ва рухи даштхо дуньёро гулом мегардонад ё рухи германие, ки Германияи национали-социалистй бурдааст ва рухи маданияти кадими Осиё ба азнавсозии эчодии халкхо табдил меёбад. дунё.

Дар ин муборизаи титанй дар мубориза бояд пасту баландихо бошад. Ин чй маъно дорад, ки дар шароити муайян хатто тамоми фронт бояд бархам дода шавад, зеро вазъият

Machine Translated by Google

моро мачбур мекунад, ки пас аз он ки фронтхои дуртар аз сархадхои худ дар территорияи душман барпо карда шавем, барои мудофиа фазохои мусоидтар чустучу кунем? Дар охир, агар мо устувор бошем, галаба ба даст меояд. Мо инро медонем, зеро рисолати худро дарк мекунем.

Мо вайрон шудем! Дар аломати галаба оромиро нигох доштан душвор нест.

Хозир, дар лахзахои эхтиёчмандй такдир ба мо тарозу мекунад, хох мо характер ва андозае дошта бошанд, ки барои вазифаи ба мо супурдашуда кофй бошанд.

Ҷамъият ҳеҷ гоҳ аз аъзоёни худ беҳтар буда наметавонад. Беҳтарин узви ин ҷомеа бояд сарбози Олмон бошад.
Хар кас бояд исбот кунад, ки бо шахеи худ ба имтихони бузурги такдир тоб оварда метавонад.

Дар ин чанги душвор фазилатхои немиси шараф му-химтар гардид, Садокат, вафодорй ва шучоат, ихтиёрй итоат кардан ба баландии беназир. Ин арзишхое мебошанд, ки ба мо галаба мебахшанд, балки инчунин арзишхое мебошанд, ки бояд кори сулхи ояндаи моро муайян кунанд. Ояндаи бузурги мо, ки мо барои он мубориза бурдан мехохем, курбонихои бузургеро, ки лозим аст, сафед мекунад

карда шавад ва азму иродаи фидоко-ронаи сазовори мудлати дуру дароз аст, мо барои барпо намудани пояи халки абадии германй ва рейхи он мубориза мебарем!

Магар рохи халки мо аз пасттарин дар соли 1918 бо муборизаи суботкоронааш барои баркароршавй ва болоравии беназираш аз соли 1933 рохи ачоиб набуд? Оё пешгӯии илоҳӣ ба мардум роҳро боз ҳам равшантар нишон дода метавонад?

Халки немис дар рохи бузурги худ мубориза бурда истодааст. Мо миллӣ

Социалистон хукмронии илохиро бар халки мо мебинанд! Мо боварй дорем, ки замони бузурге меояд, ки дар тахти рохбарии Рейх халкхои Европа якчоя ба чамъияти эчодй табдил меёбанд.

Machine Translated by Google

34.Мақсади сотсиализми миллӣ пас аз анҷоми

Мубориза барои озодӣ?

Мацсади мо: хаёти шаъну шараф ва озодона дар зери аломати чахонбинии национали социалистй, мухофизат ва афзун гардондани зиндагонии халки немис, васеъ намудани базаи зиндагонй ва хурокии вай ва аз ин пеш аз ин мухофизат намудани тараккиёт мебошад. тамоми халкхои сулхдуст ва пуркимати Европа.

Мо фазоеро, ки мо барои манфиати тамоми халк мубориза бурдаем, ташаккул медихем. Мо идеяи социалистиро ба реалй табдил дода, халки немисро ба маънои Вэлтаншаунги миллии социалистии худ ба шакли хакикатан баланди хаёт мерасонем.

Писарони мо дар замини озод чун дехконони нав зиндагонй карда, ба халки мо озодии пурраи сергизо медиханд. Ашьёи нави хуну хок ба вокеияти германй табдил меёбад.

Цеххо ва фабрикахои мо хаёти Германияро бо истехсоли молхои гуногун бой хоханд кард. кимати шахсият дар болоравии хар як фард ба манфиати мо пурра тачассум меёбад одамон. Музди кори одилона ба хамаи коркунони эчодй имконият медихад, ки дар хаёти халк иштирок намуда, аз сарватхои бузурги интеллектуалй ва мадании халки мо бахра баранд.

Ва танхо вакте ки мо аз доираи фазой хозираи худ баромадаем, маданияти немис мувофики ахамияти худ ва вазифаи худ инкишоф меёбад. Он гох зану модари олмонии мо боз хам хурсандтар ба хаёт бахшидан тайёр мешаванд

Machine Translated by Google

бачагон ва онхоро ба нури дурахшони хаёти хакикатан германй бурдан!

Он замоне мешавад, ки халки мо бо бузургии хакикатан германй, ки бо акидахои ба табиати худ бегона дучор нагардидааст, дар шаъну шараф ва озодй хаёти поку начиб ва пурмазмун мебарад! Ва мо барои он мубориза мебарем! Ин аст, ки пешвои муаззами мо даххо сол боз бо фидоко-рона ва садокат мубориза бурда, ба халки худ рох нишон медод!

Худованд ин муборизаи наҷибро баракат диҳад!

Machine Translated by Google

Рейх ҳама чизро назорат мекунад!

Machine Translated by Google

Пиёдагарди абадй чавон ва галаба!

Machine Translated by Google

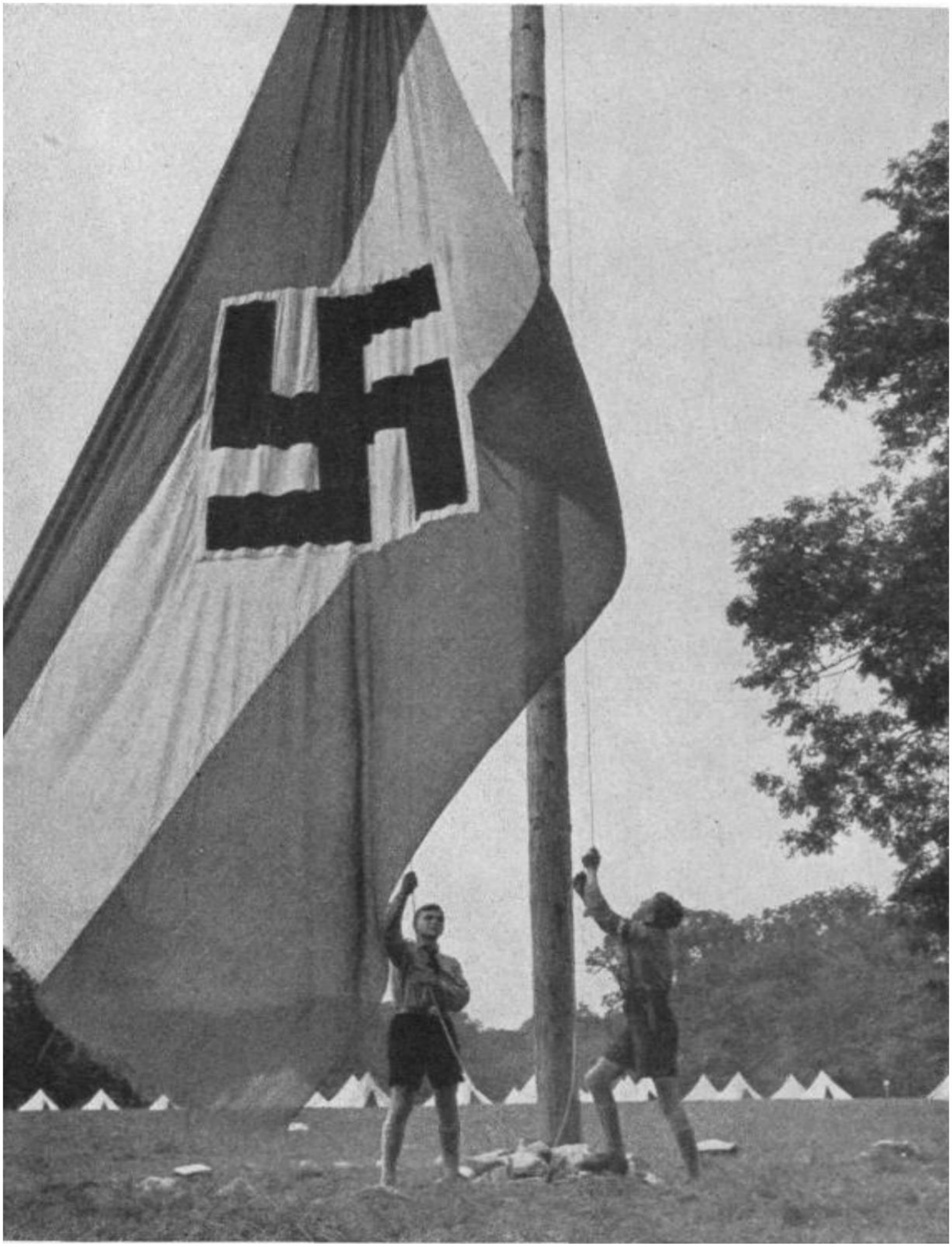

"Ҷавоне меояд; он дар ин ҷомеа ба воя хоҳад расид, на аз дигарон, ва он чизеро, ки мо имрӯз дар пеши назари мо мебинем, комилан иҷро хоҳад кард. (Адолф Гитлер)

Machine Translated by Google

"Бо дили мӯъмин ва зеҳни қавӣ, ин ҷавон бояд як маротиба дар занҷири гендерии мардуми мо як ҳалқаи беҳтар аз худи мо бошад ва шояд метавонем бошад."

(Адолф Гитлер)

Machine Translated by Google

Ҷинси мағрур ба мардум ҳаёти ҷовидонӣ мебахшад

Machine Translated by Google

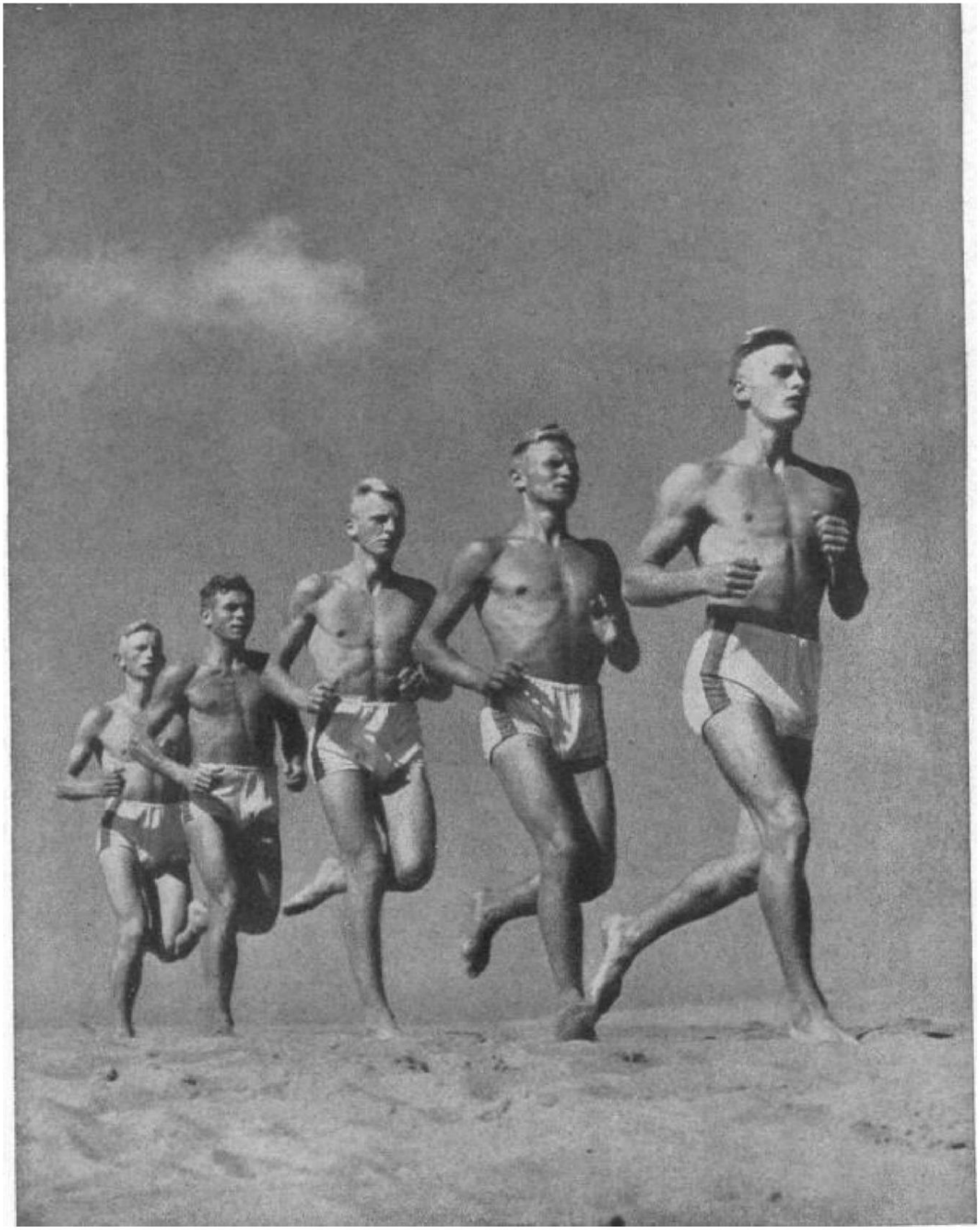

"Мо худамон пӯлод хоҳем кард, то ҳар як тӯфон моро қавӣ гардонад".

(Адолф Гитлер)

Machine Translated by Google

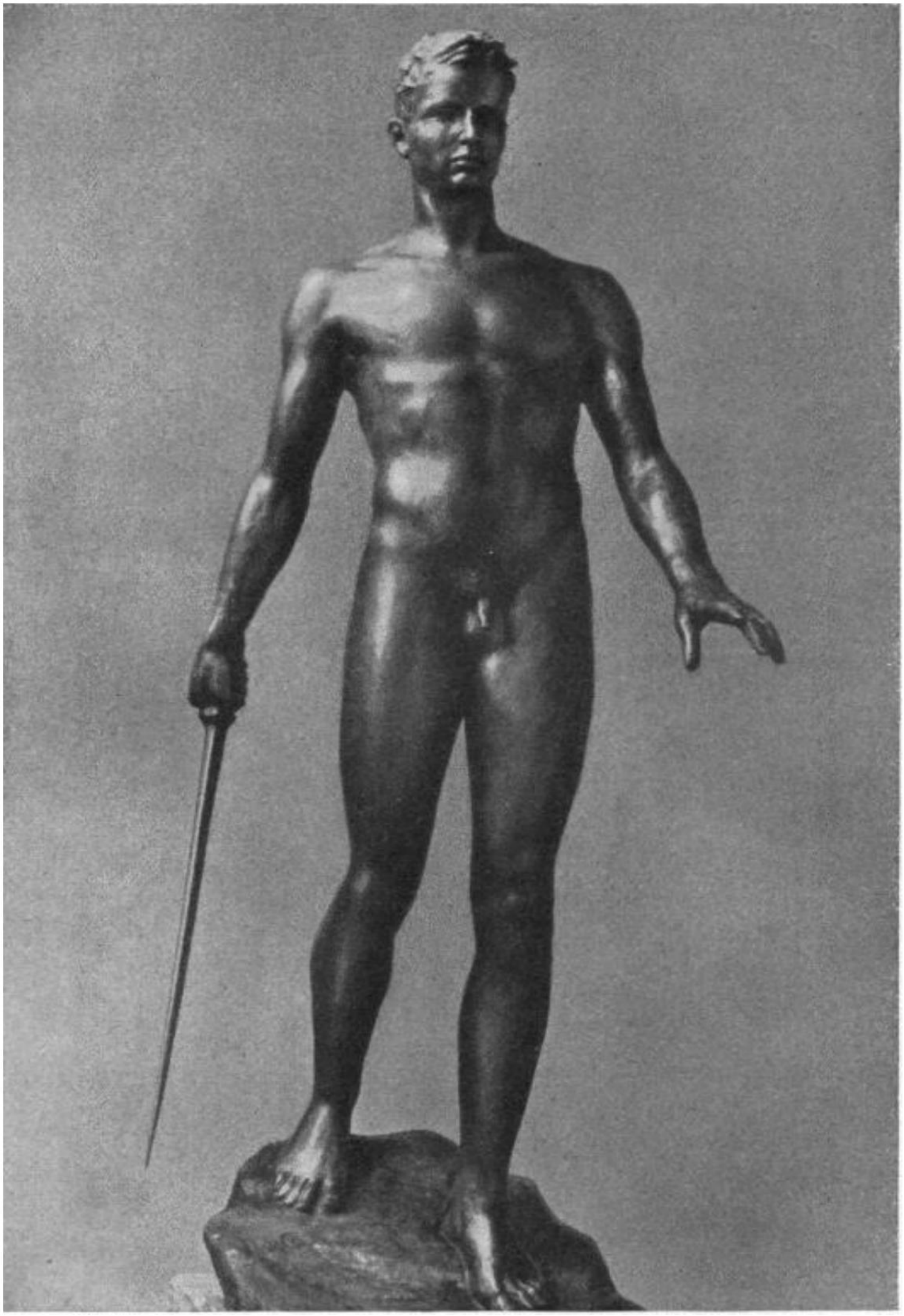

«Мо эҳёи мардуми немисро тасаввур карда наметавонем, агар

Маданияти немис ва пеш аз ҳама санъати немис низ эҳё намешавад» .

(Адолф Гитлер)

Machine Translated by Google

Маданияти хакикии Германия хаёти халки моро муайян мекунад.

Machine Translated by Google

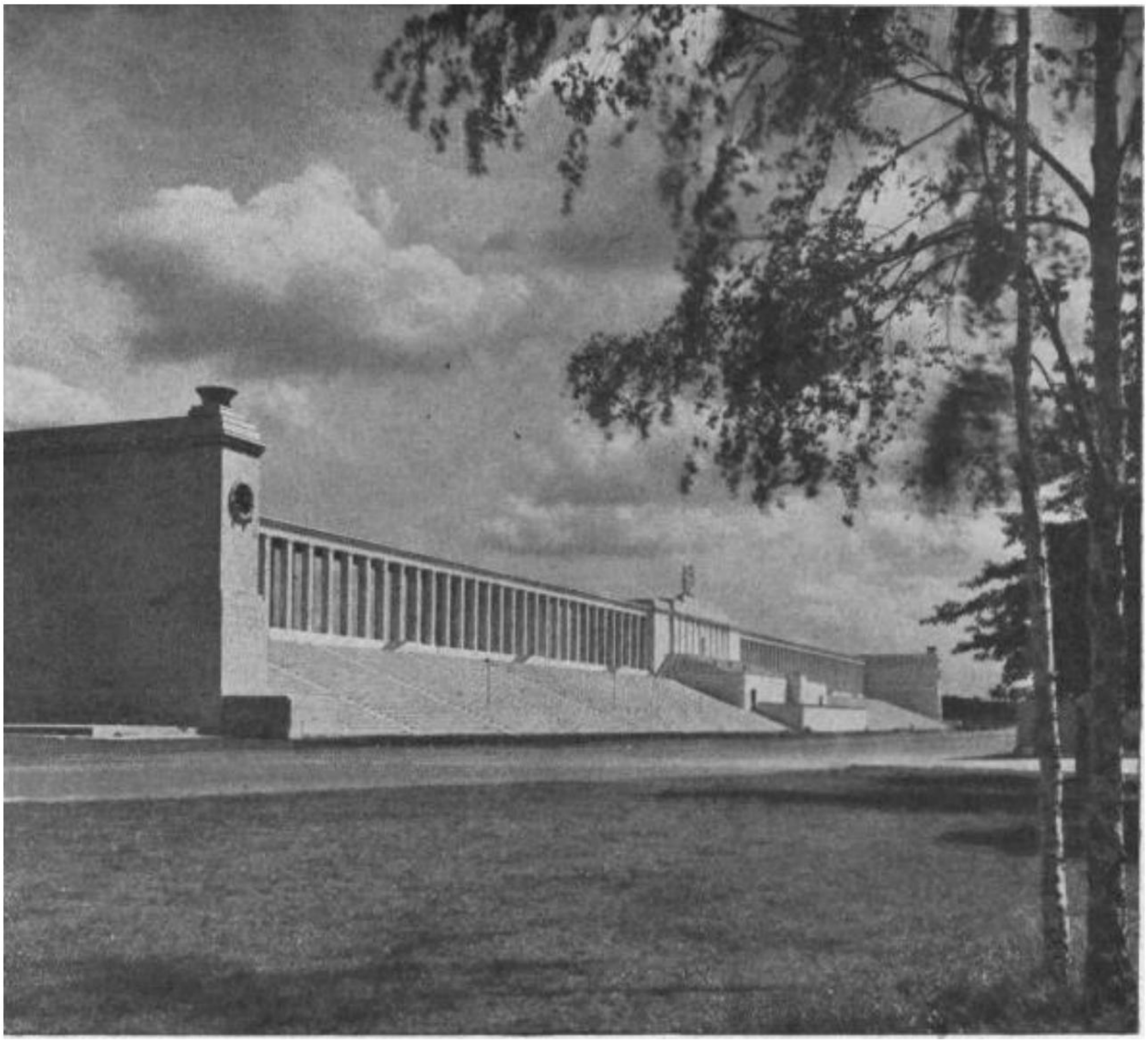

«Ин революция бояд давом кунад, он барои халки мо тобистони пуршараф гардад» .

(Адолф Гитлер)

Machine Translated by Google

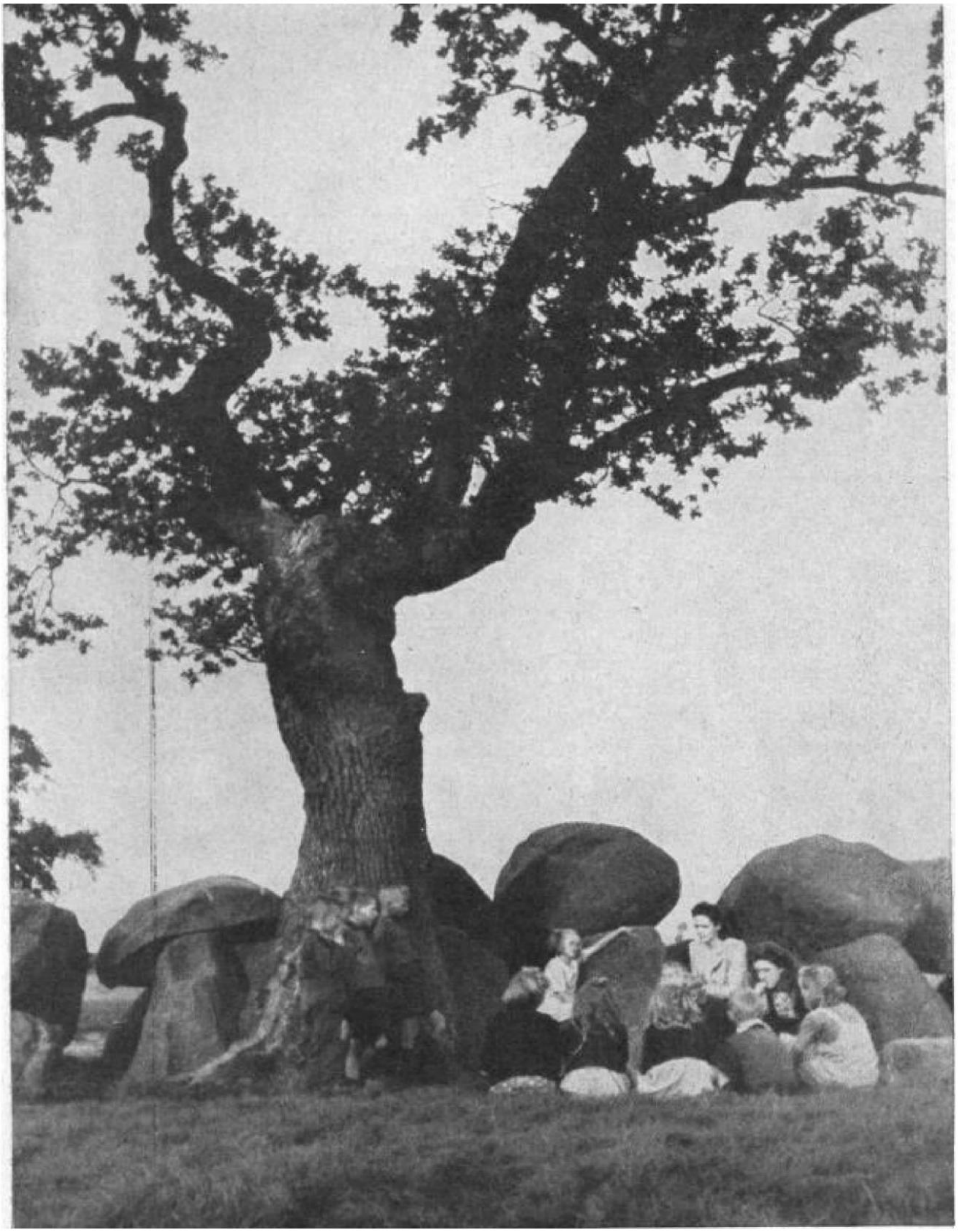

Мақсад.... ки барои он мардуми мо ҳазорҳо сол мубориза бурда, наслҳои зиёд азоб кашида, миллионҳо нафар мурданд: халқи озоди немис, дар рейхи пурқуввати немис»   (Адолф Гитлер)

Machine Translated by Google

35. Чӣ тавр мо метавонем ба иродаи душманони худ барои несту нобуд, ва чӣ тавр оё мо галаба ба даст меорем?

Хар як немис бояд дарк кунад, ки

- ин чанг чанги идеологи мебошад

- ки ин чангро на танхо ярок, балки барандагони бошуур ва вафодори чахонбинии тозатару мустахкамтар хал мекунанд;

- ки тамоми халки немис, ки ба мукаддаси мо боварӣ дорад, муттахид аст сабаб, дар пешвои мо ва миллӣ Вельтаншауги социалистӣ бояд фронти ягона ташкил кунад. Имон ва моро нотавон месозад,

Бинобар ин, мо иродаи душманро дар бораи несту нобуд кардан бо як даъвои боз хам бештар мутаассирона ба боварии устуворона ба галабаи худ пешвоз мегирем.

Мо ба ин галаба, ба кори бузурги одилона ва мукаддаси худ боварӣ дорем.

Мо ба кувваи бузурги халки худ ва фюрер, ки дар тахти национал-социализм муттахид шудаанд, боварӣ дорем.

Мо чунин мешуморем, ки социализми националӣ моро ба шакли олӣ ва эчодии мавчудияте, ки ба хуни германии мо мувофик аст, бурд.

Мо боварӣ дорем, ки давраи бузурги германӣ, асри зеботарин эчодиёти маданӣ ва комьёбихои калонтарин дар аломати социализми Германия фаро мерасад.

Machine Translated by Google

Мо ба Худо ва тартиботи ҷаҳонии илоҳӣ боварӣ дорем, ки дар ниҳояти кор имкон медиҳад, ки ҳама чизҳои пок, қавӣ ва заминӣ ғолиб шаванд.

Мо ба рисолати худододаи халқи худ ҳамчун манбаи қувват барои ҳаёти воқеии олмониҳо дар Аврупо ва ба рисолати салтанат ҳамчун нигоҳдорӣ ва танзими қудрат бовар дорем.

Ин аст имони мо!

Зиндагии покиза, олиҷаноб ва сарбаланд ва то охир барои ҷомеаи миллӣ фидокорона меҳнат кардан

Ин шарафи мост!

Ба пешво дар ухдадории худ барои миллй пайравй кунад

чамоатчигй дар итоат ва ичрои вазифа то охир

Ин аст садоқати мо!

Имрӯз вафодорӣ ҳама чиз аст!

Садокат ба пешво, садокат ба халк.

Мо медонем, ки ҳатто рақиби фанатиктарин дар муқовимати аз ин ҳам бештар фанатӣ шикаста мешавад. На маводи инсонӣ ва на

кувваи маънавии хариф бепоён аст

Мо медонем, ки мо ба саволи бузурги такдири баъди галаба бо суботкорона ба манфиати худ чавоб медихем.

Machine Translated by Google

Имон, садокат ва იродаи оханин хам дар фронт ва чи дар хона ба яроки мо галаба мебахшад!

Як халк, як РейхЯк фюрер як имон ва як ирода пас аз мо галаба кардан мумкин нест!

«Ман бовар дорам ва эътироф мекунам, ки мардум чизе надорад

нисбат ба шаъну шараф ва озодии у баландтар аст

мавҷудият; ки он бояд онхоро бо охирин мухофизат намояд

қатраи хун; ки вай вазифаи мукаддаси дигар надорад

иҷро кардан, ҳеҷ қонуни болотар аз итоат кардан; ки доги а

таслими тарсончакро ҳеҷ гоҳ нест кардан мумкин нест; ки

ин катраи захр дар хуни як халк мегузарад

ба наслҳо ва фалаҷ ва хароб кардани

қувваи наслҳои баъдӣ;

ки шаъну шарафи подшох ва хукумат бо шаъну шарафи халк ва ягона паллаи некуахволии онхо як аст;

ки халк дар аксар шароит дар муборизаи олихимматона барои озодии худ маглубнопазир аст;

ки хатто аз байн рафтани ин озодй баъди чанги хунини пуршараф бозеозии халкро таъмин намуда, магзи хаёт аст, ки аз он дарахти нав боре реша мегирад.

Machine Translated by Google

Ман ба ҷаҳониён ва наслҳо изҳор менамоям ва мепарастам, ки ҳикмати ботилеро, ки мехоҳад аз хатар раҳоӣ ёбад, вайроншавандатарин чизест, ки метавонад тарсу изтироброба вуҷуд оварад, ваҳшӣтарин ноумедиро хирадмандтар медонам, агар мо комилан мебудем. бо ҷасорати мардона, яъне бо қарори ором, вале қатъӣ ва шуури равшан ба хатар муқобилат карда натавонистан; ки ходисахои огохии замони кухна ва нав, таълимоти хирадмандонаи асрхои том, намунахои начиби халкхои машхур дар оташи вахши айёми моро фаромуш намекунам ва барои сахифахои таърихи чахонӣ намедихам. рӯзномаи дурӯғ; ки ман худро аз ҳар гуна худхоҳӣ пок ҳис мекунам:

ки хар як фикру хар хиссиёти дар худ доштаи худро бо пешонии кушод ба хамватанони худ икрор кунам, ки як бор дар муборизаи пуршараф барои озодӣ ва шаъну шарафи Ватан, то фатхи пуршараф пайдо кунам!

Оё ин эътиқод ба ман ва ба мисли ман сазовори таҳқиру таҳқири ҳамватанони мост? Бигзор насл дар ин бора тасмим бигирад!

-Карл бар зидди Клаузевиц

Подшоҳи бузург дар а

муборизаи

шадид бо 3,5 миллион нафар бар зидди

50 миллион душман

Machine Translated by Google

Дар ноумедии намоён, не

дигар дарк кардани

гирду атрофи худ, ӯ ғолиб омад,
зеро ӯ ба кори бузурги худ
бовар дошт ва буд

устувор.
Подшоҳи бузург шарманда буд

муайяни миллат!

Machine Translated by Google

ФЮХРЕР 11 СЕНТЯБРИ СОЛИ 1943.

Аммо сарнавишти худи Италия метавонад барои ҳама дарси ибрат бошад, то дар соатҳои сахттарин изтироб ва эҳтиёҷоти талх ҳеҷ гоҳ эҳё нашавад.

Machine Translated by Google

болотар аз фармони шаъну шарафи миллӣ, ба иттифоқчиёни худ содиқона истода, бо дили мӯъмин кореро анҷом додан ба гардани мо бор карда шудааст. Ба одамоне, ки аз ин имтиҳонҳо пеш аз пешинӣ мегузаранд, Худои Қодири Мутлақ дар ниҳоят гулчанбарҳои лавраи ғолибро ҳамчун мукофот ва бо он баҳои ҳаёт медиҳад. Дар хамаи шароит ин Германия бояд ва хохад буд.

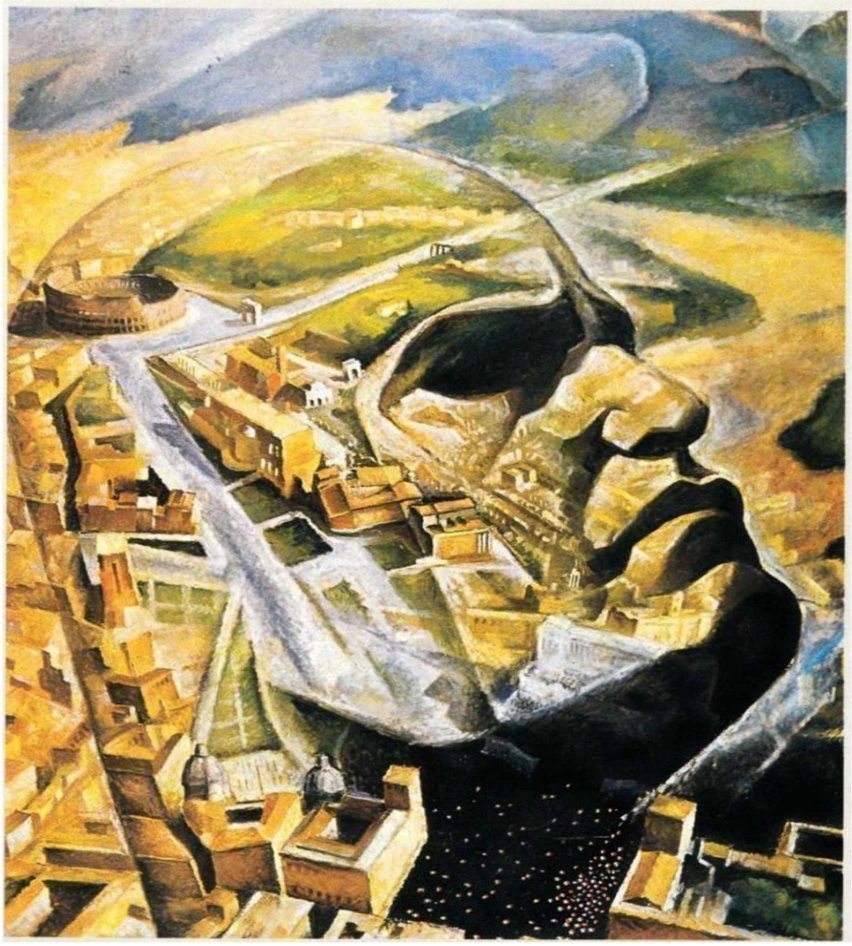

ФЮХРЕР 8 НОЯБРИ СОЛИ 1943

Вақте ки ин ҷанг ба итмом мерасад, дастовардҳои бузург бештар ба эътиқоди мо ва суботкории мо хоҳанд буд, на аз нерӯи беназир ва ҳамин тавр амалҳои инфиродӣ.

То даме, ки ин кувваи эътикоди национал-социалистӣ бо мо мемонад, ба ман на танхо ноумед шудан лозим нест, балки баръакс ба оянда бо дилпурии сарбаланд нигох мекунам.

Machine Translated by Google

Халки немиси мо комилан дилпур шавад, хар чи ояд, мо онро азхуд мекунем! Дар охир ғалаба ҳаст!

Machine Translated by Google

Machine Translated by Google

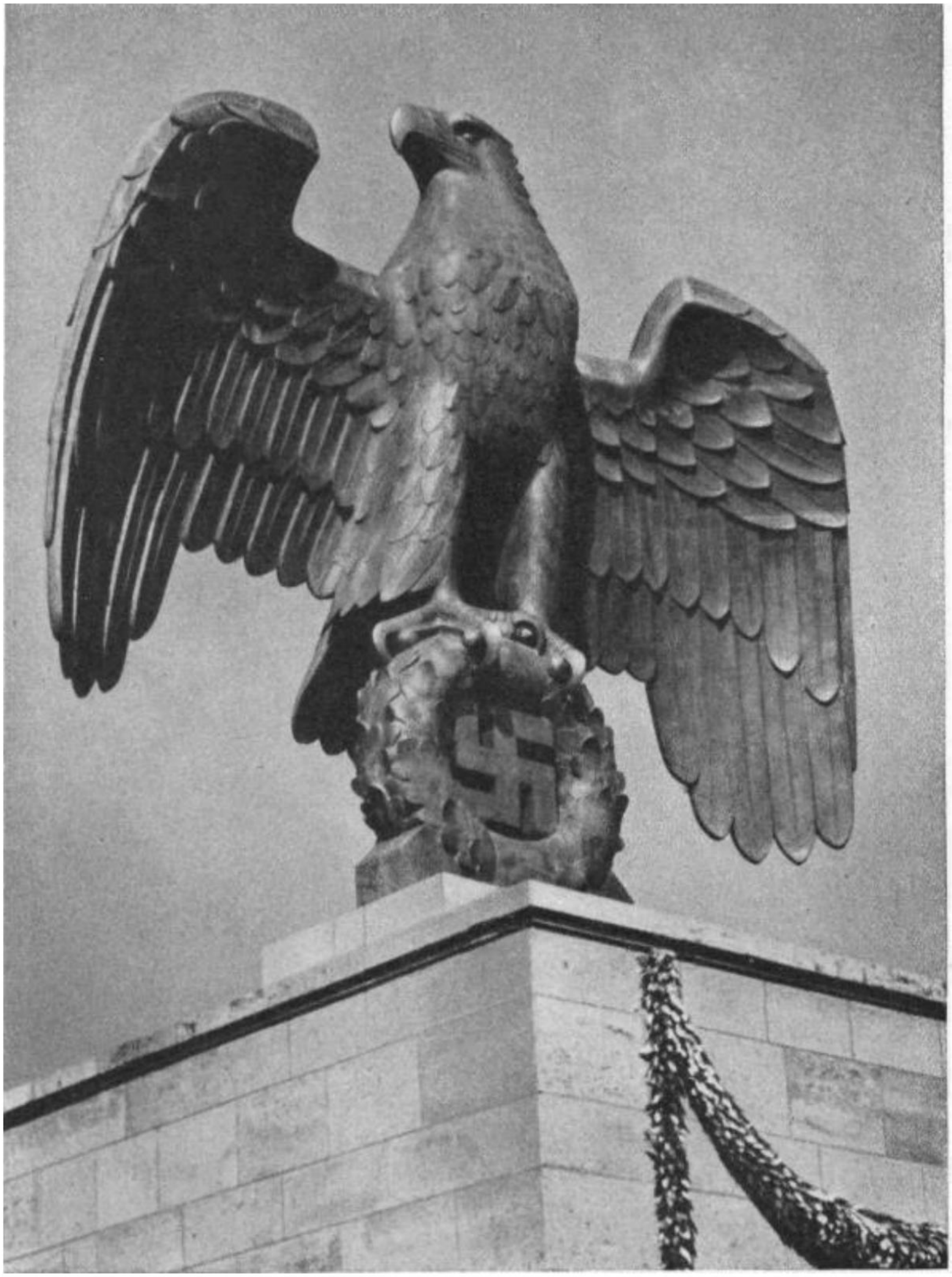

Machine Translated by Google

РЕЙХ АСТ АБАДЙ

National Socialist Order